O Matutino de Maior Tiragem da Capital da República

TEMPO — Previsões no Distrito Federal até 2 horas de amanhã. Tempo — Instável, com chuvas fracas. Temperatura — Estável. Ventos — Do S. moderados. TEMPERATURAS MAXIMAS E MINIMAS DE ONTEM: Santa Cruz, 24.6-18.2; Barão da Taquara, 22.0-16.4; Méier, 24.0-18.5; Penha, 27.0-18.0; Bangu, 24.6-18.0; Barão de Corumbá, 23.0-19.0; Jardim Botânico, 22.2-15.8; Ipanema, 23.1-17.6; Pão de Açúcar, 22.1-20.2; Praça 15, 24.2-20.2; e, Laranjeiras, 22.4-18.7.

Diário de Notícias

Sábado, 8 de Outubro de 1955
RIO DE JANEIRO

Fundador: ORLANDO RIBEIRO DANTAS

Rua da Constituição, 11
Telefone: 42-2910 (Rêde interna)

Fundado em 1930 — ANO XXVI — Nº 10.100

Propriedade da S. A. DIARIO DE NOTICIAS O. R. Dantas, presidente; Manuel Magalhães Machado, tesoureiro; Aurélio Silva, secretário.

ASSINATURAS: Ano: Cr$ 300,00; Semestre: Cr$ 150,00; Trimestre: Cr$ 80,00. EXTERIOR: — Cr$ 320,00. Rep. S. Paulo, W. Farinello - S. Bento, 220, 3º, T. 32-1512

ED. DE HOJE: 2 SEÇÕES, 14 PÁGS. — Cr$ 1,50
INTERIOR: Cr$ 2,00

ACENTUA-SE O DECLÍNIO DO SR. ADEMAR

Não Restam Dúvidas de Que Está Fora da Competição

Equilíbrio Entre os Srs. Juarez e Juscelino

NO decorrer do dia de ontem, a marcha das apurações do pleito de 3 de outubro em todo o País veio tornar mais nítida a tendência que ontem comentamos, quanto à decisão final. Já não restam dúvidas sôbre a derrota do sr. Ademar de Barros. E a cada hora se reforça a suposição de que lhe está reservada, no final, a terceira colocação. Cálculos baseados no exame dos números percentuais, referentes à votação já computada para os três candidatos, indicam que essa será a posição daquêle que nos primeiros momentos se supunha vitorioso.

A dianteira do chefe do PSP teria de desaparecer após a conclusão da apuração em São Paulo. Isso ocorreu antes mesmo de se ter esgotado o seu único grande reduto — que não o foi tanto, dado o substancial desfalque que para êle representou a massa extraordinária de sufrágios obtida no Estado pelo sr. Juarez Távora.

No grande Estado, as votações dos três candidatos têm correspondido às seguintes percentagens sôbre o total apurado, com leves variações: Ademar, 43%; Juarez, 32%; Juscelino, 15%. Na hipótese de chegar a dois milhões o número de votos válidos, em São Paulo, será êste o resultado final: Ademar, 860; Juarez, 640; Juscelino 300.

Em Minas Gerais, as percentagens são, aproximadamente, estas: Juscelino, 47%; Juarez, 23%; Ademar, 14%. Admitido que se compute no Estado um total de 1.700.000 sufrágios, serão estas, no final, se mantida exatamente a proporcionalidade, as votações: Juscelino, 799.000; Juarez, 390.000; Ademar, 280.000. E assim, de acôrdo com êsse cálculo, os três candidatos sairão dos dois maiores Estados com votação equilibrada, com um milhão e poucos votos cada.

O sr. Ademar de Barros, evidentemente, não tem a esperar dos demais Estados votações capazes de lhe assegurar a vitória. Enquanto para os srs. Juscelino e Juarez ainda virão, nos Estados onde a apuração está atrasada, grandes contingentes, que torna difícil uma previsão sôbre a colocação final dos dois.

Assim, à vista do que indicam os dados percentuais, temos de manter o prognóstico seguro de que o sr. Ademar de Barros estará fora da competição, e muito provàvelmente ficará na terceira colocação.

EM BELO HORIZONTE E NO INTERIOR DE MINAS

Mínima a Votação de Ademar

A apuração, nesta capital, terminou, ontem, pouco antes de meia noite. Até às 22 horas, quando faltavam apenas 4 urnas a serem apuradas, os resultados eram êstes, segundo o serviço especial do "Diário de Notícias" na capital mineira:

PARA PRESIDENTE: Juscelino, 75.663; Juarez, 23.291; Ademar, 9.687; Plínio, 7.571.

PARA VICE-PRESIDENTE: João Goulart, 49.514; Milton, 50.516; Danton 2.099.

No interior do Estado, onde a apuração continuará hoje, os resultados conhecidos extraoficialmente, até às 22 horas de ontem, eram os seguintes:

PARA PRESIDENTE: Juscelino, 414.321; Juarez, ... 173.511; Ademar, 101.536; Plínio, 50.637.

PARA VICE-PRESIDENTE: João Goulart, 374.113; Milton, 291.649; Danton, 5.056.

INCIDENTE DURANTE A APURAÇÃO

A normalidade dos trabalhos de apuração no Maracanã foi, ontem, perturbada apenas por um incidente provocado pelo fiscal do Partido Trabalhista, que tentou tumultuar a contagem de votos na 40ª Junta. O juiz Euclides Félix de Sousa, porém, dominou a situação, evitando que o caso constituisse obstáculo à norma dos trabalhos. Ei-lo no clichê, num gesto elegante, dando explicações à substituta do causador do incidente sôbre os motivos que o levaram a expulsá-lo do recinto. (Amplo noticiário sôbre as eleições em outras páginas desta edição.)

Desvalorização Do Cruzeiro Para Beneficiar Um Grupo Privilegiado

CONSULTA DO SR. CAFÉ FILHO AOS CANDIDATOS À PRESIDÊNCIA

O PRESIDENTE da República enviou, ontem, três cartas, destinadas, respectivamente, aos srs. Juscelino Kubitschek, Juarez Távora e Ademar de Barros, solicitando a opinião dos três candidatos mais votados nas eleições presidenciais sôbre o projeto de reforma cambial. Acompanhava cada carta uma cópia do projeto que tanta controvérsia tem provocado e, evidentemente, o sr. Café Filho receia aprovar como simples ato do Executivo, quando se apresta para deixar o Catete, cujo futuro ocupante arcará, afinal, com a responsabilidade da execução e dos efeitos da reforma, entre os quais se inclui a alta imediata do custo de vida.

INOPORTUNIDADE DA REFORMA

A prudência com que está agindo o chefe do Govêrno é o mais claro sinal da inoportunidade, para não dizer a sua flagrante inconveniência no momento político, econômico, financeiro e social. Espera-se que, sem desdouro para sua pessoa e sem que isso implique no seu afastamento do gabinente prestes a encerrar sua tarefa com a posse do novo presidente da República, o sr. José Maria Whitaker reconheça que o seu trabalho não pode ser objeto de

★

VIRIA ATENDER SÓ AOS EXPORTADORES E CAFEICULTORES A REFORMA CAMBIAL

★

deliberação imediata por parte do govêrno que finda. Mesmo que fôssem aceitáveis os têrmos técnicos, econômicos e financeiros da reforma, é iniludível que, do ponto de vista político, abre duas perspectivas desastrosas e comprometedoras para o govêrno Café Filho: terminaria êste sob as maldições do povo, angustiado pelos novos torniquetes da alta do custo de vida; e legaria ao seu sucessor a prebenda da majoração generalizada dos preços, além dos prováveis inconvenientes que a reforma pode conter no seu bojo.

DESVALORIZAÇÃO PARA BENEFICIAR UM GRUPO

Entre as razões da hesitação em baixar a reforma figura, também, a seguinte pergunta: Deve-se desvalorizar o cruzeiro sòmente para atender aos cafeicultores e exportadores, já privilegiados com subsídios recentes, e para servir a um grupo que jogou na alta do café e não pode esperar mais? Mesmo gradativa, como se pretende, a desvalorização do cruzeiro será um fato e a elevação dos preços de mercadorias e serviços uma realidade. E', assim, inadiável essa desvalorização ou ela resultaria apenas, da impaciência dos que já ganham muito, acham que ganham menos do que é devido e querem ganhar ainda mais do que é possível?

BENEFICIÁRIOS JÁ DEMASIADO FAVORECIDOS

Os que seriam beneficiados com a reforma já se encontram demasiadamente favorecidos, em face do desequilíbrio econômico que atinge a tôdas as classes, indistintamente. Os

(Conclui na 2.ª pág., 1.ª coluna).

TOTAIS EM TODO O PAÍS

ATÉ ÀS 2 HORAS

PARA PRESIDENTE DA REPÚBLICA

Juscelino Kubitschek	2.020.847
Juarez Távora	1.868.375
Ademar de Barros	1.782.998
Plínio Salgado	572.608

PARA VICE-PRESIDENTE DA REPÚBLICA

João Goulart	2.394.517
Milton Campos	2.318.721
Danton Coelho	877.119

(Amplo noticiário sôbre a apuração do pleito em outras páginas desta edição)

Parlamentares Dos EE. UU. Vêm ao Brasil

WASHINGTON, 7 (U. P.) — O sr. João Carlos Muniz, embaixador do Brasil, ofereceu, ontem à noite, uma recepção, na embaixada, em homenagem aos membros do Subcomitê de Operações Governamentais, na Câmara dos Representantes, que vão iniciar uma excursão pela América Latina. Os membros do Subcomitê partirão de Washington, num avião naval, às 8h30m da noite de hoje, devendo chegar ao Rio aproximadamente às 9h30m da manhã de sábado.

INCERTO AINDA O MERCADO DE CAFÉ

Reforma Cambial

NOVA YORK, 7 (A. F. P.) — A tendência do mercado do café a têrmo continuou afetada, pela incerteza comercial sôbre a revisão do regime de câmbio do Brasil. Essa situação deu motivo a liquidações. O contrato "S", do qual foram vendidos 78 lotes, acusou baixa de 40 a 32 pontos; o contrato "M", que vendeu 32 lotes, registrou baixa de 20 a 75 pontos, e o contrato "B", vendendo 57 lotes, estêve em baixa de 42 a 35 pontos. O interêsse do mercado encontra-se atenuado, pela partida de representantes dos interêsses cafeeiros para a conferência de São Francisco, a ter início segunda-feira próxima.

Os cafés colombianos estiveram em tendência calma, cotando-se o disponível a 70 1/2, o flutuante a 67 1/4, o para embarque em outubro sendo oferecido a 68 e vendido a 67 1/2 e dezembro oferecido a 60 1/2.

VAI RECORRER LONARDI AO CRÉDITO DO EXTERIOR

FELIPE ESPIL, EMBAIXADOR NO RIO

BUENOS AIRES, 7 (AFP) — A situação financeira argentina foi examinada durante uma reunião, de que participaram, hoje à tarde, o presidente Eduardo Lonardi, membros do govêrno e técnicos que organizaram relatório sôbre o estado das finanças públicas. Segundo sôbre o estado das finanças públicas. Segundo os meios melhor informados, os técnicos teriam chegado a graves conclusões. No que concerne primeiras insuficientes, a tal ponto, que a indústria correria o risco de ficar, em breve, desprovida das indispensáveis matérias-primas, que devem ser importadas do estrangeiro.

Ainda segundo êsses meios, não seria desarrazoado supor-se que a Argentina tenha de recorrer a créditos externos, para facilitar o saneamento da desastrosa situação a que a conduziu a gestão do regime deposto.

O relatório que será base das decisões do govêrno foi organizado sob a direção do economista argentino Raul Prebisch, diretor executivo da Comissão Econômica para a América Latina, chamado em consulta pelo presidente Lonardi.

NOVO EMBAIXADOR NO BRASIL

BUENOS AIRES, 7 (A. F. P.) — O govêrno argentino pediu a concordância do govêrno brasileiro para a nomeação de Felipe Espil como embaixador no Rio de Janeiro.

Espil foi embaixador em Washington, em 1931; em Madrid, em 1944 e em Londres, em 1945.

FRAUDES ELEITORAIS DO PERONISMO

BUENOS AIRES, 7 (A. F. P.) — O delegado do govêrno, encarregado de controlar os registros eleitorais, abriu inquérito sôbre circunstanciados relatórios que assinalam numerosas fraudes cometidas quando da organização das listas eleitorais, sob o regime de Perón.

Essas fraudes permitiram «corrigir» os resultados dos escrutínios em alguns distritos em que o peronismo estava em minoria.

Por outro lado, anuncia-se que o contra-almirante Isaac Rojas, vice-presidente do govêrno provisório, assumirá a presidência da comissão de inquérito, encarregada de esclarecer as irregularidades praticadas pelos membros do regime peronista. Essa comissão será composta de chefes das fôrças armadas e de várias personalidades civis.

A Assembléia deverá ratificar esta decisão da Comissão.

Processos Contra Três Deputados Comunistas

ROMA, 7 (A. F. P.) — A Comissão Especial da Câmara de Levantamento de Imunidades Parlamentares autorizou a abertura de processo judicial contra os deputados comunistas Francesco Maronino, Silvio Ortona e Sergio Scarpa, os dois primeiros por "terem participado com crueldade", na noite de 12 para 13 de maio de 1945, da execução em massa de 51 antigos membros do exército republicano fascista, que se haviam rendido às fôrças da "Resistência", e o último, por "incitação à delinqüência".

Planos Para o Uso Pacífico do Átomo

NOVA YORK, 7 (A. F. P.) — Dois projetos de resolução sôbre a utilização pacífica da energia atômica foram apresentados à Mesa da Comissão Política, que os estudará.

Um, apresentado pelos Estados Unidos e Grã-Bretanha, recomenda que uma segunda conferência internacional, no modêlo da de Genebra, se realize sob os auspícios das Nações Unidas, mais ou menos no prazo de três anos.

O outro, apresentado pela delegação indiana, tem por objetivo ligar diretamente a Agência Internacional de Energia Atômica à Assembléia Geral da ONU.

Não é Para Agora a Unificação Alemã

LONDRES, 7 (U. P.) — O jornal «Pravda», órgão oficial do Partido Comunista Russo, declara em sua edição de hoje, que não há esperança de se conseguir a unificação da Alemanha na próxima conferência de ministros do exterior das Quatro Grandes, a ser iniciada em Genebra no dia 27 do corrente. O texto do editorial a respeito, foi transmitido pela Rádio Moscou e captado nesta capital. Segundo o jornal, «é necessário tempo» para fazer cessar a divisão da Alemanha.

Analisa o Govêrno Paraguaio a Nota Enviada Por Lonardi

OPINIÃO DOS PERITOS EM DIREITO INTERNACIONAL

ASSUNÇÃO, 7 (AFP) — O Conselho de Ministros realizou uma sessão extraordinária, sob a presidência do general Alfredo Stroessner. Um comunicado será publicado ulteriormente. Acredita-se que a reunião do govêrno foi motivada pela nota argentina pedindo o afastamento do ex-presidente Perón.

OPINIÃO DOS PERITOS

ASSUNÇÃO, 7 (UP) — Peritos em Direito Internacional, desta cidade, opinaram que a Argentina não pode exigir a expulsão do território paraguaio, do ex-presidente Juan D. Perón. O govêrno argentino pediu ao paraguaio que Perón seja enviado a um país extracontinental.

Ditos peritos afirmam que, conforme o procedimento normal, o govêrno argentino só pode pedir que Perón seja confinado em uma cidade, a prudente distância da fronteira.

SALVO CONDUTO PARA JORGE ANTÔNIO

BUENOS AIRES, 7 (U. P.) — Informa-se que o ministério de Relações Exteriores negou o salvo-conduto solicitado pela embaixada do Uruguai, para que pudesse sair do país o magnata Jorge Antônio, que se refugiou nessa representação diplomática.

Jorge Antônio adquiriu milhões, pràticamente da noite para o dia, durante o govêrno de Perón.

A informação acrescenta que a chancelaria argentina fêz notar à embaixada uruguaia que, se insistir no pedido de salvo-conduto, êste será concedido, porém com a condição de que depois se conceda a extradição de Antônio, no caso de a Argentina pedir a sua entrega.

A chancelaria assinalou que não se trata de uma pessoa acusada de delitos políticos, senão de outros, de ordem comum.

Analisa o Govêrno Paraguaio a Situação de Perón

ASSUNÇÃO — Enquanto o presidente do Paraguai permanece sentado (ao centro), seu secretário lê suas declarações sôbre a situação do ex-presidente Peron, atualmente exilado no Paraguai. Durante essa entrevista aos jornalistas, o presidente Stroessner declarou que Peron não será molestado, sempre que não haja especiais razões para isto. O novo govêrno argentino fêz saber ao paraguaio que as últimas declarações políticas de Perón no exílio constituiam uma grande violação do direito de asilo. — (Radiofoto U. P., exclusiva para o "Diário de Notícias".)

No seu ferragista
"FECHADURA PERFEITA DA FAMA"

Condenado Pela Justiça o Sobrinho de Mussolini

ROMA, 7 (A. F. P.) — O conde Vanni Theodorani, sobrinho de Mussolini, foi condenado a quatro meses de prisão pela Côrte desta capital, por «ultraje à resistência». Pelo mesmo motivo, o jornalista Pierpaolo foi condenado à mesma pena.

Deferiu a acusação de um artigo do sr. Bagatta, aparecido em 27 de março dêste ano, no semanário da direita «Asso di Bastoni», do qual é diretor o conde Theodorani, artigo em que era fortemente criticada a luta sustentada pela resistência no norte da Itália.

LEIA HOJE

— **AVANÇA A APURAÇÃO DO PLEITO PRESIDENCIAL EM TODO O PAÍS** — Chega ao final, hoje, a contagem no Distrito Federal — 1ª Seção, 3ª página.

— **GARANTIA DE POSSE DO SR. JOÃO GOULART CASO SEJA ELEITO** — Transmitido à Câmara o pensamento do ministro da Guerra a respeito — 1ª Seção, 3ª página.

— **REPELE O COMERCIO A NOVA INVESTIDA DO MINISTRO DO TRABALHO SÔBRE O SESC** — Protestos junto ao presidente da República contra o ato arbitrário — 1ª Seção, 3ª página.

— **VAI PROSSEGUIR O DESMONTE DO MORRO DE SANTO ANTONIO** — Declarações do superintendente das obras — 2ª Seção, 1ª página.

— **TENTARA' O ENG. JANOT ENCHER O RIBEIRÃO DAS LAJES** — Serão as experiências controladas oficialmente — 2ª Seção, 1ª página.

TENTATIVA DE PINAY PARA SALVAR FAURE

SEGUNDA-FEIRA A DECISÃO

PARIS, 7 — (De Arthur Higbee, da U.P.) — O ministro do Exterior, sr. Antonio Pinay, realizou hoje um esfôrço de último momento, para salvar o premier Edgard Faure do perigo de cair, com sacrifício de suas próprias esperanças de conseguir a presidência do Conselho de Ministros. Em fontes competentes se disse que Pinay preveniu aos deputados franceses que se recusaria a aceitar a missão de formar o govêrno se êles derrotassem o gabinete Faure. Pinay é um dos poucos candidatos atualmente considerados capazes de formar o govêrno.

O chanceler Pinay, que foi premier em 1952, conseguindo então deter a inflação e «salvar o franco», está atarefado, reunindo os deputados de seu Partido Independente, para que

(Conclui na 3.ª pág., 3.ª coluna)

SÍNTESE INTERNACIONAL

- Terminou em La Paz a greve dos telegrafistas e rádio-operadores oficiais, decretada há duas semanas para a consecução de melhores salários.
- O ministro da Defesa de Portugal, sr. Santos Costa, partiu por via aérea com destino a Paris, onde participará da reunião dos ministros da Defesa dos países da Organização do Tratado do Atlântico Norte.
- Chegou, por via aérea, a Madrid, o diretor do jornal «El Tiempo», de Bogotá, sr. Roberto Garcia Peña.
- Foi revelado em Genebra, que dentro em pouco poderiam ter início conversações de caráter comercial, entre a Itália e a China comunista.
- Reunir-se-ão, hoje, no Cairo, os primeiros ministros e os ministros do Exterior dos países árabes, para examinar a resposta que será dada às últimas propostas norte-americanas.
- Em Helsinque, o presidente Passikivi ratificou os acôrdos de Moscou sôbre a volta para a Finlândia do enclave de Porkkala e a prorrogação por 20 anos, do pacto de amizade e assistência Lisa-soviética.
- O navio-escola francês «Jeanne D'Arc» deixou Brest, à tarde de ontem, para efetuar, pela primeira vez depois de 1937, verdadeira volta ao mundo, devendo regressar a 28 de maio de 1956, numa viagem de 125 dias.

(Desp. da UP e AFP)

PERÓN TRANSFERIA FUNDOS PARA A SUÍÇA DESDE 1947

ESTÃO PREPARANDO A SUA RESIDÊNCIA

LAUSANNE, 7 — (U.P.) — Revelou-se nos círculos bancários que está sendo preparada para o ex-presidente Juan Peron uma vila de 20 aposentos junto ao Lago Leman, desde que resolva vir residir na Suiça. A vila é cercada por um grande jardim e está próxima de um aeropôrto particular. Segundo as informações colhidas aqui, a residência foi comprada em julho último por um homem de negócios argentino pela soma de 800.000 francos suíços .... (187.000 dólares).

Na garage há quatro automóveis de fabricação norte-americana e se está preparando um anexo para o pessoal doméstico. A residência foi construída em 1953 por um grupo financeiro e está situada entre Nyon e Genebra, com acesso ao lago Leman.

Os informantes afirmam que Peron estava transferindo fundos para a Suiça desde 1947, e que, se a Suiça lhe negar asilo, Peron poderá ser recebido por seus amigos na Alemanha ou na Itália. Nos círculos oficiais suíços, afirma-se que o govêrno de Berna não se negará a conceder asilo a Peron, desde que êle se comprometa a abster-se de tôda atividade política e tenha passaporte argentino válido.

OLHOS — Dr. Gervais
DOENÇAS E OPERAÇÕES
Rua Gonçalves Dias, 30, 6º and.
Telefone: 22-7968

PROBLEMAS E SITUAÇÃO DO MERCADO DO CAFÉ

DECLARAÇÕES DE H. CINTRA LEITE

NOVA YORK, 7 — A principal tarefa a que hoje frente a indústria cafeeira nos Estados Unidos é a de «reconquistar o consumo perdido e, depois, seguir avante para estender o mercado», na opinião do sr. Horácio Cintra Leite, representante nos Estados Unidos do Instituto Brasileiro do Café e presidente do Instituto Panamericano do Café. O sr. Horácio Cintra Leite fêz essa declaração num artigo que o órgão mercantil «The Journal Of Commerce» publica. Dito órgão consagra três páginas, em seu número de hoje, à indústria cafeeira por motivo da assembléia anual da citada indústria, em S. Francisco, de 10 a 13 do corrente.

Por sua vez, o sr. Andres Uribe, representante da Federação Nacional dos Plantadores de Café da Colombia, diz, em outro artigo:

«O consumo pode ser estimulado uma vez que a indústria, unida, se tenha posto de acôrdo sôbre uma definição ou um padrão exatos do que é uma xícara de café e depois se esforce por manter êsse padrão».

O sr. Charles Lindsay, gerente do Instituto Pan Americano do Café, se refere aos estudos feitos por diversas instituições para estabelecer estatísticas sôbre o consumo de café, os quais facilitaram à indústria informação sôbre os costumes de compra pelo consumidor, seus hábitos de consumo, fôrça do café e outras informações quantitativas.

Mas nenhuma das estatísticas disponíveis oferece uma explicação real da razão pela qual o mercado do café dos Estados Unidos tenha diminuido na última década em vez de seguir a marcha do desenvolvimento da economia e o aumento do nível de vida neste país. O consumo per capita de café verde é hoje bem menor que em 1946-49».

A êste respeito, afirma, que agora já se dispõe de informação sôbre as «influências insuspeitas» que agiram

(Conclui na 3.ª pág., 3.ª coluna)

Realizou o «Comet II» um Vôo Experimental

LONDRES, 7 (A. F. P.) — O "Comet II", munido de dois motores a jato "Rolls Royce", que acaba de efetuar o primeiro de uma série de vôos de experiência entre Londres, Atenas e Kartun, como antecipação de sua entrada em serviço nas linhas da "BOAC", regressou hoje, de manhã, ao aeródromo de Hatfield, no Hartforshire.

Dez Técnicos Russos em Visita à N. York

NOVA YORK, 7 (A. F. P.) — Procedente de Boston, por via aérea, o grupo de dez técnicos soviéticos em construção, atualmente em visita aos Estados Unidos, chegou hoje de manhã a esta cidade, para uma excursão pela região.

O chefe da delegação soviética, sr. I. K. Kuzilia, ministro da Construção Urbana da U.R.S.S., declarou, ao chegar, que os seus compatriotas tinham ficado "muito impressionados" com o que tinham visto em Boston. "Espero que a atmosfera muito cortês que assinala a nossa visita desde que chegamos a Boston, continui igualmente, a assinalar tôdas as demais excursões que iremos fazer nos Estados Unidos", aduziu.

Os técnicos russos inspecionarão vários grupos de construções, na cidade e em seus arredores, antes que prossigam na viagem.

Crônica de Joel Silveira

NÁPOLES

O AMIGO me escreve de Nápoles: «A cidade é como você disse. Ninguém se entende».

Foi o Senhor quem fêz Nápoles assim, talvez logo depois do cáos — e os meus votos são para que Deus conserve a cidade com essa desarrumação de nascença. O prefeito local, eleito em 1952 por quase todos os partidos da direita, meia direita e meia esquerda, e mais o do centro, é um homem bonacheirão e ruidoso que nasceu num dos pedaços mais pobres da zona do pôrto e que serve agora a sua cidade como entende deva ela ser servida: colorindo e ampliando a sua desarrumação, protegendo o desvario geral e encarando a indisciplina de sua gente como uma obra d'arte a exigir todos os cuidados da administração. Nas repartições e nas ruas, há leis e sinais amparando essa indisciplina, garantindo o livre exercício do vale tudo, vigiando severamente para que as coisas e os homens, levados na onda de qualquer demagogo mais esperto, não escorreguem para a rotina sem imaginação do equilíbrio e da ordem.

• • •

O dia inteiro o Corso Humberto vira palco de saltimbancos. Um homem magro e côr de bronze engole fogo numa esquina; outro vende instantâneos pornográficos; a mulher opulenta oferece raízes miraculosas importadas diretamente das mais infalíveis feiticeiras dos Abruzzos; e a mocinha magra aperta a vozinha de pano barato entre os dois violinos fanhosos e estridula as mais plangentes canções da beira do mar.

O trânsito é uma convenção: o que vale é a onda humana que os veículos rasgam, quando ela é rarefeita, mas diante da qual estacam impacientes e vencidos quando a massa apressada se faz parede sólida no meio da rua. E lá no poste de sinalização o ôlho verde pisca manhoso para o vermelho, ambos cinicamente conformados com a sua função inócua.

Lá de cima, de Santa Lúcia, a gente vê a cidade tôda, nua e inquieta. A baía mais bela do mundo talvez não seja tanto; Capri é como um calhau sujo boiando no azul; e o Vesúvio fuma pachorrento o seu velho cachimbo outrora feraz, mas agora apenas um pito doméstico que a neve suja sem mêdo.

LOCAIS QUE VÃO FICAR SEM ENERGIA ELÉTRICA

SERVIÇOS NA RÊDE AÉREA

Para permitir a execução de consertos, ampliações e outros serviços na rêde elétrica, serão interrompidos hoje, dia 8, os seguintes circuitos, nos logradouros abaixo mencionados:

Méier, Todos os Santos e Engenho de Dentro — 12 às 15 horas — ruas Coronel Cota, Gustavo Gama, Magalhães Couto, Santos Titara, Galdino Pimentel, Comendador Felipe, Adriano, Paulo Silva Araújo, Domingos Freire, «B», Silva Rabelo, Almirante Calheiros da Graça, «A», Curupaiti, do Alto, Mário Calderaro, Caetano de Almeida e avenida Amaro Cavalcanti;

Bonsucesso — 12 às 16 horas — núcleo residencial do IAPETC;

São Cristovão — 12 às 16 horas — ruas Lopes de Sousa, Hilário Ribeiro e São Cristovão;

Olaria — 12 às 15 horas — ruas Pinto Soares, 24 de Outubro, Nilo Vieira, Professor Henrique Gomes, Salgado Filho, Ema, Guviatam, André Azevedo, Noemia Nunes, Angélica Mota, Carlina, Guaratinguetá, Eleutério Mota, Firmino Gameleira, Anspencada, Melo, Clara Rego, Alfredo Barcelos, Leocádia Rego, praça Ramos Figueira e Estrada Engenho da Pedra.

FLÔRES BRASILEIRAS NO CEMITÉRIO DE PISTÓIA

HOMENAGEM AOS PRACINHAS MORTOS

A Associação dos Ex-Combatentes do Brasil vai homenagear mais uma vez, no próximo dia 2 os nossos combatentes mortos na II Guerra Mundial. As homenagens constarão de lançamento de flôres ao mar, por uma esquadrilha da FAB, e de colocação de flôres brasileiras, colhidas em nosso país, no Cemitério Militar de Pistóia, na Itália, o que será feito pelas crianças das Escolas dessa cidade italiana, por delegação expressa das crianças de nossas escolas através um pergaminho a ser endereçado à Prefeitura de Pistóia. E' desejo da Associação dos Ex-Combatentes que essas flôres sejam adquiridas mediante contribuição popular em que cada um concorra com qualquer quantia, a fim de que maior número de brasileiros possa tomar parte nesse empreendimento de civismo e piedade cristã.

As adesões e arrecadações expontâneas destinadas a êsse fim devem ser remetidas àquela Associação — Seção do Distrito Federal, à av. Augusto Severo, 4 — Lapa — Rio.

Baixaram o Dólar e a Libra

Os bancos particulares vendiam, ontem, o dólar, no mercado de câmbio livre, de Cr$ 70,00 a Cr$ 70,50 e compravam de Cr$ 68,00 a Cr$ 68,50. A libra regulou para saques de Cr$ 191,00 a Cr$ 192,00 e para compra de Cr$ 185,00 a Cr$ 186,00.

LIBERTADOS PELOS RUSSOS GENERAIS NAZISTAS

HERRKSHAUSEN (Alemanha) — Siegfried Henrici (ao centro), que foi comandante da 46ª Divisão Motorizada nazista, foi um dos primeiros generais hitleristas libertados pelos russos, depois de permanecer prisioneiro por uma década. Na foto acima, êle aparece sendo saudado com flôres e brindes nesta cidade. Siegfried fêz parte do grupo de 24 generais que retornaram à Alemanha Ocidental, de acôrdo com a promessa feita pelo primeiro ministro soviético Bulganin, na conferência que realizou em Moscou com o chanceler Konrad Adenauer. Anunciou-se que um general e sete soldados não identificados abandonaram o trem quando o mesmo passou pela Alemanha Oriental. — (Radiofoto U. P. exclusiva para o "Diário de Notícias".)

Desvalorização do Cruzeiro Para...

(Conclusão da 1.ª pág., 7.º coluna)

produtores interessados e os exportadores foram beneficiados com subsídios sucessivamente majorados pelos srs. Osvaldo Aranha e Eugênio Gudin e, mesmo, pelo sr. José Maria Withaker, em suas respectivas gestões no Ministério da Fazenda. Já estão ganhando demais, muito mais do que há bem pouco. Agora querem tudo. E' muita exigência, quando se sabe que, no seio dêsses mesmos grupos, existe, ainda, o recurso à fraude cambial, que se pratica comumente através do pôrto de Paranaguá, e quando todos os demais brasileiros suportam os ônus da situação econômico-financeira e social do país.

DESVALORIZAÇÃO PARA BENEFICIAR UM GRUPO

O CONFISCO É GERAL

A pretexto de abolir o «conflito cambial» que recai sôbre os cafeicultores e exportadores, deseja-se desvalorizar o cruzeiro e modificar profundamente os têrmos em que se processa o comércio exterior no Brasil. Mas essa privilegiada classe é a única atingida e a única que deve ser objeto de reparação, em seus apregoados prejuízos? Não. O confisco — nesse têrmo amplo em que é usado — é geral. Quem não é vítima de confisco no Brasil? Os que vivem de salários e rendas fixas vêm, diàriamente, perder-se o valor de seu dinheiro. Essa perda real do poder aquisitivo é, finalmente, um confisco. Quem contrata serviço por um preço, ao receber a paga já a nem depreciada pela inflação. E' um confisco. Quem aluga uma casa por preço abaixo das condições reais do mercado e é obrigado a fazê-lo, por lei, também é vítima de confisco da parte correspondente à diferença. Também é confisco. Se formos aprofundar, tudo é confisco, em tudo há confisco. Em pouco, todo um novo sistema emissor não chegaria para fabricar as notas com que o govêrno repararia, em moeda corrente, tôdas essas injustiças.

ENRIQUECER OS RICOS E EMPOBRECER OS POBRES

A reforma cambial em exame destina-se, portanto, a enriquecer mais os ricos e empobrecer ainda mais os pobres. As áreas urbanas já congestionadas de dinheiro sofrerão um novo recrudescimento inflacionário. Enquanto isso, as áreas de depressão ou sub-emprêgo do país, que constituem a maioria, ficarão ainda mais pobres. Arrisca-se-á a um passo fatal o govêrno Café Filho se ceder à a reforma cambial. Pelo contrário, deve resistir. Não concorrerá para arroxar ainda mais a corda em torno do pescoço do povo brasileiro e mostrará aos cafeicultores e exportadores que, como os importadores e tôdas as demais classes, devem ter uma parte nas dificuldades gerais da Nação.

Prêso o Brasileiro Com Dez Revólveres

PORT OF SPAIN, 7 (AFP) — Foi ontem detido pelas autoridades alfandegárias o cidadão brasileiro Caracioulo Serrantini, que viajava para o Brasil, procedente dos Estados Unidos, em avião brasileiro que escalara em Miami. O motivo da prisão foi terem encontrado, as autoridades alfandegárias, 10 revólveres de calibre 32, na bagagem do passageiro. As armas foram apreendidas e procura-se averiguar para que fim as destinavam.

Reprodutores Para o Aperfeiçoamento da Pecuária Brasileira

Nos têrmos de uma exposição de motivos do ministro da Agricultura, que considera de grande alcance para a pecuária nacional a ampliação, criação e multiplicação de reprodutores, o presidente da República autorizou, ontem, a aquisição de animais de alto nível zootécnico no exterior e que possam ser utilizados no aperfeiçoamento dos plantéis oficiais. Os reprodutores serão adquiridos na Inglaterra, Holanda e Suíça, na importância total de Cr$ ... 2.500.000,00.

Grandes Oportunidades Para Novas Indústrias na A. do Sul

CONFERÊNCIA DO SR. HENRY HOLLAND

NOVA YORK, 7 (A. F. P.) — As oportunidades para a criação de novas indústrias são maiores na América Latina do que em qualquer outra região comparável em extensão. Essa opinião foi manifestada hoje à noite pelo sr. Henry F. Holland, secretário de Estado adjunto para os assuntos interamericanos, na terceira de uma série de conferências no oeste dos Estados Unidos. O sr. Holland dirigiu-se ao «Conselho de Assuntos Mundiais» da cidade de Portland, no Oregon. O tema da sua conferência era: «o papel da emprêsa privada no desenvolvimento econômico da América Latina».

Traçando um paralelo entre o sistema soviético de agricultura comunal, onde o ritmo da produção é inferior ao do aumento da população, o sr. Holland salientou o fato de que na América Latina o ritmo do aumento anual dos produtos agrícolas consumidos «in loco» era de 3.1 por cento em relação ao aumento da população, que é de 2.5 por cento. Em seguida o sr. Holland falou da industrialização da América Latina que aumentou de 5 por cento entre 1950 e 1954.

Doente do Pulmão, Não Conseguiu Internar-se

Jurandir Alves de Deus, de 23 anos de idade, doente do pulmão, acha-se em tratamento no Dispensário-Escola da Campanha Nacional Contra a Tuberculose, à rua do Resende, onde recebe Estreptomicina e alguns medicamentos. Não pode trabalhar nem dispõe de recursos para alimentar-se e pagar o aluguel da cama que ocupa numa Hospedaria da rua Carlos Sampaio número 27. Desejava internar-se num hospital mas todo o esforço que empregou nesse sentido foi em vão. Informaram-lhe, no Departamento Nacional da Tuberculose, que mais de 2000 doentes esperam vaga, não havendo, pois, nenhuma possibilidade de obter internação agora. Matriculou-se no Dispensário sob n. T. - 1636, em 25-8-55, sendo sua abreugrafia n. 82.216. Diante da situação em que se encontra espera obter da generosidade dos leitores que possa ajudem-lo, algum recurso para alimentar-se.

Pio XII Vai Falar Aos Desportistas

CIDADE DO VATICANO, 7 — O Papa receberá, domingo próximo, na Praça de São Pedro, uns 70.000 desportistas, inscritos no «Centro Sportivo Italiano», criado sob os auspícios da Ação Católica Italiana, e que comemora o seu décimo aniversário. Exponentes do volante, como Manuel Fangio e Nino Farina, campeões de ciclismo, como Gino Bartali — que conduzirá a bandeira da antiga Federação das Associações Esportivas Católicas, Monti, Moser, De Filippis, esquiadores, jogadores de futebol, jogadores de basquetebol figurarão no grande cortejo que atravessará a cidade para se ir reunir na Praça de São Pedro. O discurso de Sua Santidade será difundido pela emissora do Vaticano, nas ondas longas habituais, às 11 horas (GMT).

Depois dêsse discurso, o Papa descerá à Praça, onde assistirá a demonstrações de ginástica por equipes de atletas.

Em seguida, Pio XII procederá à bênção da primeira pedra de uma nova igreja, que será construida em Roma à custa da Ação Católica Italiana, encerrando-se a cerimônia com a bênção papal.

MAIS UMA LOJA FOX

Foi inaugurada no dia 1 de corrente, mais uma loja Fox. Trata-se da loja Show, na av. Rio Branco, esquina de Assembléia. A foto acima foi tirada durante a inauguração, quando o sr. João Braga, diretor da Cia. de Calçados Fox, cumprimentava o sr. Honorato Braga, gerente da nova loja.

Circo GARCIA

AVENIDA PRESIDENTE VARGAS - JUNTO À CENTRAL

HOJE E AMANHÃ - MATINÉE, AS 14 HORAS E VESPERAL, AS 16 HORAS. — A NOITE, ÀS 21 HORAS.

LEÕES, TIGRES, HIENAS, CAMELOS, FERAS DE TÔDAS AS RAÇAS!
O MAIOR HIPOPÓTAMO VISTO NO BRASIL

Palhaços, acrobatas, trapezistas — OS LINDSTRONS, jóqueis com seus cavalos amestrados — LIN FU, o contorsionista chinês — Os 3 CHABRIS, cômicos famosos — LES CERCLES, jogos de músculos — E uma série de outras atrações internacionais no formidável programa do CIRCO GARCIA!

TRAGAM AS CRIANÇAS!

5as FEIRAS ÀS 16 HS. - SABADOS e DOMINGOS, 2 VESPERAIS, ÀS 14 e ÀS 17 HS, E A NOITE - DIARIAMENTE ÀS 21 HS

ABRIGO TERESA DE JESUS

Amanhã, às 16 horas, no salão social do Departamento Masculino dessa instituição de caridade e assistência à infância desvalida, à rua Ibituruna nº 53, proceder-se-á, solenemente, a admissão de 26 novos abrigados, usando da palavra, alusivamente, a êsse ato, nessa ocasião, o sr. Geraldo de Aquino. A entrada é franca.

NOGARÔ

A loção perfeita para o cabelo. Fixa o penteado, suprime a caspa, evita a queda. — Perfumarias Carneiro.

As Emprêsas de Navegação Aérea e a Reforma Cambial

O SINDICATO NACIONAL DAS EMPRESAS AEROVIARIAS, sente-se no dever de alertar a opinião pública do país quanto aos efeitos que a reforma cambial, da maneira como está prevista terá sôbre os transportes aéreos brasileiros.

Frisam as emprêsas, inicialmente, que elas próprias não formam classes no gôzo de privilégios cambiais. O Govêrno lhes tem concedido favores cambiais em troca de tarifas aéreas baixas. A obrigação de manter transportes aéreos é do Govêrno Federal, segundo a nossa Constituição. Por considerar-se mau industrial, e não desejar repetir com a navegação aérea o exemplo das estradas de ferro e das companhias de navegação marítima, que hoje transtornam, com deficits astronômicos, a própria economia do Govêrno, êste transferiu o encargo de criar e manter linhas aéreas a sociedades de economia privada, em forma de concessões de utilidade pública, encargo do qual essas sociedades se desincumbem — diga-se de passagem — brilhantemente, porque nada têm custado pràticamente, aos cofres da Nação, sendo hoje o único meio de transporte realmente eficiente e bem organizado que nos resta.

Lamentam as emprêsas precisar citar em demonstração dessa realidade, as seguintes palavras pronunciadas pelo Ministro Marcondes Ferraz, em recente conferência no Instituto de Engenharia de São Paulo:

> «Há poucos dias, prestando informações à Câmara Federal, tive a ocasião de informar àquela Casa do nosso Parlamento que, em 1954, o «deficit» operativo das estradas de ferro brasileiras atingiu a elevada cifra de 3.967.140.000 cruzeiros de deficit operativo, ao qual devemos acrescentar um «deficit» financeiro de 5.400.000.000 cruzeiros, elevando portanto o «deficit» total da exploração à elevadíssima quantia de 9 bilhões de cruzeiros. Com raríssimas e honrosas exceções, as ferrovias brasileiras dão, além do «deficit», um serviço extremamente precário e deficiente. Não correspondem, em absoluto, àquilo que a produção brasileira exige. Ao invés de incrementar esta produção, os transportes a entravam».

As dimensões da calamidade que vai se abater sôbre o transporte aéreo do país podem ser fàcilmente compreendidas pela análise seguinte: para amortecer o impacto que a reforma cambial terá sôbre a economia das emprêsas, só esperam as emprêsas receber um auxílio transitório, curto demais, quanto às dívidas em moedas estrangeiras que resultaram de um programa de modernização da frota aérea, acertado há tempos com o Govêrno. Sobressalentes vitais para manutenção e segurança dos aviões; ferramentas e equipamentos de oficina; petrechos de segurança dos aeroportos e para rádio navegação; a própria gasolina — esta especialmente — e outros itens de importação indispensável — terão seus preços alterados de Cr$ 44,00 por dólar, para no mínimo Cr$ 100,00, obrigando a imediatos aumentos de tarifa da ordem de 40%, além de outro aumento de 25% que também terá de gravar os preços em consequência da reforma, para atender, no futuro, o serviço de dívida das emprêsas que o Govêrno contratou num sistema e que vai ficar a descoberto, em metade do montante, noutro sistema, quatro vezes mais oneroso que o anterior. (A dívida de 960 milhões de cruzeiros passará para 3.217 milhões).

É preciso que a opinião pública se dê conta, que as majorações de tarifas resultantes dessa situação, são verdadeiramente insuportáveis. Elevarão uma passagem de Rio a São Paulo, simples, de Cr$ 382,00 que por ela pagávamos ainda em junho de 1953, sôbre os Cr$ 728,00 que hoje cobramos, para Cr$ 1.025,00 na primeira etapa do reajustamento tarifário e para Cr$ 1.201,00 na segunda. Para Belém do Pará teríamos bilhetes simples de Cr$ 8.088,00 na primeira etapa e de Cr$ 9.601,00 na segunda, contra os Cr$ 3.040,00 que tal bilhete custava em junho de 1953 e de Cr$ 5.819,00 que custa agora.

Como é fácil de imaginar, tais preços só estão ao alcance de uma finíssima camada de pessoas e determinarão, porisso, uma violenta queda de tráfego, que pode, na estimativa das emprêsas, ir a mais de 40%, mesmo depois de todas providências amortecedoras possíveis e terá, como corolário, o fechamento de numerosas linhas e serviços, — a demissão de mais de 5.000 funcionários, — a paralisação de oficinas e bases, — a suspensão de grande parte de serviço de carga hoje chamado a suprir as deficiências dos nossos demais meios de transportes e o escoamento da nossa produção, especialmente de artigos pereciveis, — em suma, o virtual desmantelamento de um dos mais necessários e úteis serviços públicos do país.

As emprêsas de transporte aéreo nada têm a opinar, evidentemente, em si, sôbre a reforma cambial. Não é assunto de sua alçada. Têm a obrigação de chamar a atenção dos poderes estatais e da opinião pública para o fato de que suas necessidades não parecem ter sido devidamente consideradas na reforma cambial projetada, — o que afetará em cheio o público e, também, de tal maneira a economia da aviação comercial, que às emprêsas só restará, provàvelmente, entregar de volta parte de suas frotas de aviões eficientes e, considerando a inoperabilidade dos obsoletos em condições econômicas razoáveis, desmantelar serviços e, quiçá, devolver ao Govêrno o encargo de executar os transportes aéreos do país.

Pedem as emprêsas, para resolver a situação da navegação aérea brasileira, o seguinte, na sua opinião, caminho perfeitamente razoável e viável dentro da própria reforma cambial:

1) Que suas dívidas permaneçam nas condições em que foram contratadas, e os 37 milhões de dólares que constituem seu total, sejam incluídos nos demais 1.350 milhões de dólares devidos pelo Brasil e cujas condições cambiais o Govêrno não pode alterar.
2) Que a importação de peças, equipamentos e gasolina de aviação (cêrca de 3% apenas do total da importação de gasolina), se processe nas condições atuais até 31 de Dezembro de 1956, sendo depois reajustadas, gradativamente, durante dois anos, até serem atingidas as condições que a reforma prevê para os serviços de utilidade pública.
3) A compra de equipamentos novos ficaria submetida, daqui em diante, às mesmas condições do item 2.

Os favores cambiais para a nossa aviação comercial existem desde que se cuidou de regulamentar nosso câmbio. — A lei 842, de 4 de outubro de 1949, chegou a isentar a importação de aviões e peças até da necessidade de licença prévia, ao lado do leite em pó para alimento infantil, medicamentos, materiais para agricultura e publicações técnicas. Esses favores foram mantidos sem solução de continuidade e, mais tarde, ampliados pelo Congresso também com a completa isenção de tôdos os impostos, com exceção do de renda (Lei nº 1.815, de 18-2-1953).

Receberá nossa aviação comercial seu primeiro golpe mortal, dentro da reforma cambial, se não se alterar a maneira pela qual, nesta parte, está projetada. A não lhe ser concedido um período razoável de readaptação, entrarão os industriais nessa nova situação com a obrigação de demitir milhares de funcionários especializados e reduzir grandemente tôdas suas organizações, fechando linhas e suprimindo serviços deficitários, principalmente para lugares onde a falta de transportes aéreos mais se fará sentir. É a solene declaração que infelizmente se sentem na obrigação de fazer, para que o público compreenda desde logo as medidas que, num futuro próximo, eventualmente terão de ser postas em vigôr.

Nesta oportunidade, deseja o SINDICATO NACIONAL DAS EMPRESAS AEROVIARIAS, traduzindo o sentimento da indústria do transporte aéreo do Brasil, manifestar, de público, o seu reconhecimento pela elevada compreensão e apôio que tem recebido do Exmo. Sr. Ministro da Aeronáutica, nesta conjuntura.

De R. Magalhães Junior

COLEGIADO... E ELEIÇÕES

O ILUSTRE major-brigadeiro Guedes Muniz mandou-me nova carta sôbre a emenda do «colegiado», na qual diz: «Não me parece justo que comente por parte, aos pedaços, a carta que lhe escrevi, sem tê-la publicado, antes na íntegra. Não me parece prudente, também, que critique o colegiado baseado em dados fracionados dessa carta, resultando daí afirmativas críticas que a própria emenda colegiada desmente, explica ou resolve. Pediria, pois, ao jornalista amigo o seguinte: um estudo sincero do trabalho anexo sôbre o que é o colegiado; uma conversa inicial comigo para discutirmos tão palpitante assunto; a prévia publicação na íntegra de minha carta que, pelo menos, foi em alguns pontos profética, contra as suas certezas de então». Com estas linhas, envia-me o sr. Guedes Muniz o texto completo da emenda. Prometo-lhe passar, como passo, neste momento, à redação, a carta do ilustre militar, para que a publique, se assim lhe parecer. Frisarei, contudo, que não desvirtuei uma só palavra do que escreveu. E se a minha crítica não foi mais exata deve-se isso ao próprio brigadeiro, pois me transmitiu, na sua carta, ou um parágrafo incompleto, ou foi êste alterado posteriormente, — o que fala das reeleições, e que, agora, traz o seguinte complemento: «E' vedado o exercício do cargo por mais de oito anos consecutivos».

Terei, evidentemente, grande prazer em encontrar-me com um homem polido e culto, como o sr. Guedes Muniz, para dêle receber algumas lições, que me hão de ser muito proveitosas, em matéria de formas de govêrno. Estarei à sua disposição, para conversarmos, bastando que me telefone, uma destas manhãs, para aprazar um encontro. Entretanto, estando a emenda, agora, em meu poder, in extenso, por nímia gentileza sua, tenho a impressão de que nela encontrarei alimento para algumas reflexões, aplicando a minha rombuda inteligência no exame do seu claro texto. E quero salientar que não foi outra coisa o que procurei fazer na noite de ontem. Contudo, não pude ainda engolir o colegiado e continuo a encará-lo com a maior repugnância, nos têrmos em que está colocado. Para começar, a emenda parece-me uma forma de «golpe», em que se concertariam as facções políticas derrotadas no último pleito, para tirar ao candidato eleito a oportunidade de exercer o poder. O artigo 2º das disposições transitórias diz: «O presidente da República eleito em 3 de outubro de 1955 é membro nato do primeiro Conselho Federal, incluído na cota da maioria. Nas mesmas condições é seu suplente o vice-presidente da República, revogado o artigo 61 da Constituição». Dir-se-á: mas isso tinha sido ideado antes da eleição. Não visava diretamente os eleitos que, dentro de alguns dias, serão proclamados. Contudo, pode-se responder: visava a todos os sete candidatos, — os quatro à presidência e os três à vice-presidência. Eleger um indivíduo para exercer o poder, dentro de determinados quadros e de uma dada forma de govêrno, — e antes de sua posse alterar êsses quadros e subtrair essa forma de govêrno não me cheira senão a golpe. O «colegiado», a ter de transitar no Congresso Nacional, só se justificaria respeitando a situação criada com a eleição de 3 de outubro e passando a vigorar após o próximo quinquênio de govêrno.

Sinto uma grande dificuldade em conceber expedientes que, como êsse, surgiriam com um caráter fundamentalmente antidemocrático. Depois de dez milhões de brasileiros terem ido às urnas, quatrocentos deputados e senadores teriam o direito de intervir, para anular tudo e reduzir o presidente eleito a um dos nove do «colegiado», sem possibilidade sequer de presidir a êste, a não ser depois de passar por um novo escrutínio? O major-brigadeiro, em sua carta, me escreveu que «a eleição dos nove membros do Poder Executivo far-se-ia, então, pelo voto indireto dos congressistas, voto democrático, constitucional e muito mais decente que o das eleições diretas, que sempre se processam sob a égide da fraude contumaz e da desconfiança, justificada por muitos anos de corrupção eleitoral». Mas cai numa contradição flagrante. De onde vem o mandato dos congressistas? Do voto direto. Se o voto direto não presta, êles não representam o povo. Se êles o representam, presta. E se presta para uma coisa, tem que prestar para a outra...

AVANÇA A APURAÇÃO DO PLEITO PRESIDENCIAL EM TODO O PAÍS

Chega ao Final Hoje a Contagem no D. Federal

ATRASO DOS RESULTADOS OFICIAIS

DIFICULDADES de comunicações e mesmo as grandes distâncias entre inúmeros municípios brasileiros e as sedes dos governos estaduais, estão impedindo qu eo Tribunal Superior Eleitoral receba, com a rapidez que seria desejável, os resultados oficiais do pleito de 3 de outubro, a fim de, proclamados os candidatos vitoriosos, marcar o dia para a sessão de expedição a entrega dos diplomas. Todavia, levando em conta tais dificuldades, o T.S.E., de acôrdo com a resolução número 5.050, concedeu aos Tribunais Regionais o prazo de 15 dias a contar das datas de recebimento dos resultados obtidos pelas Juntas Eleitorais, para que, então, sejam totalizados os votos apurados e remetidos para a mais alta côrte de Justiça Eleitoral.

ENCERRAMENTO PROVÁVEL

Acredita-se, porém, observado o ritmo das apurações, não só no Distrito Federal como nas outras unidades da Federação, que dentro de quatro dias, aproximadamente, estarão terminados os trabalhos de contágem dos votos e, extra-oficialmente, conhecidos os nomes dos candidatos à presidência e vice-presidência da República que receberem a maioria dos sufrágios do eleitorado brasileiro. E' de se admitir, também, consoante informações colhidas pela reportagem no TSE que os resultados oficiais sejam proclamados no final da próxima semana.

POUCO A APURAR

O Tribunal Superior Eleitoral estimou em 15|247.674 o número de cidadãos eleitores em todo o país, distribuídos da seguinte maneira, Estado por Estado: Amazonas — 119.771; Pará — 373.125; Maranhão — 426.046; Piauí — 304.472; Rio Grande do Norte — 294.870; Paraíba — 447.598; Pernambuco — 873.070; Alagôas — .... 189.977; Sergipe — 200.900; Baia — 1.093.808; Espírito Santo — 249.194; Rio de Janeiro — .... 842.988; São Paulo — 2.784.717; Paraná — 672.649; Santa Catarina — 493.984; Rio Grande do Sul — 1.319.170; Minas Gerais — 2.458.361; Goiás — .... 371.402; Mato Grosso — ..... 194.151; Distrito Federal — .. 992.459; Território do Acre — 17.284; Amapá — 9.229; Guaporé — 3.489; Rio Branco — 5.675.

Em face todavia, das informações procedentes dos Estados, pode-se calcular em 35 a 40% a abstenção ao pleito presidencial em todo o Brasil.

Lançada na Câmara a «Operação Município»

EM nome da Associação Brasileira de Municípios e no cumprimento do que ficou decidido na III Reunião Anual do Conselho Deliberativo da A. B. M., celebrado em Guarajá, o deputado Celso Peçanha apresentou, ontem, em discurso, na Câmara, as linhas gerais do projeto de lei com que dará novo encaminhamento à «Operação Município», Plano Nacional de Obras e Serviços Municipais, de autoria do secretário geral daquela entidade, dr. Araújo Cavalcanti, ex-diretor do Orçamento da República.

A «Operação Município» é um programa de obras e realizações destinadas a promover gigantesco aparelhamento e organização dos serviços fundamentais dos 2.500 Municípios brasileiros, como sejam pontes, caminhos vicinais, escolas, matadouros, água, esgotos, energia elétrica, etc. Aprovada, por unanimidade, após longa discussão, no III Congresso Nacional de Municípios, promovido pela A. B. M. no ano passado, entrou a figurar na Carta dos Municípios e, agora, vai ser discutida no parlamento.

Logo, pouco falta, relativamente, para que termine a contagem de votos.

NO DISTRITO FEDERAL

Em declarações há dias formuladas à reportagem, o diretor da Secretaria do TRE, sr. Élvio Santoro, previa para hoje o final dos trabalhos do Distrito Federal. Essa previsão deve ser confirmada, uma vez que algumas Juntas Apuradoras deram conta da sua tarefa, antes mesmo do prazo determinado, enquanto outras hoje deverão computar os votos das urnas ainda existentes por apurar. De qualquer maneira, a apuração caminha sem maiores delongas, não se tendo notícias de embaraços apresentados pela fiscalização dos partidos.

GARANTIA DE POSSE DO SR. J. GOULART CASO SEJA ELEITO VICE-PRESIDENTE

Transmitido à Câmara o Pensamento do General Lott

● O Ministro da Guerra e a «União Nacional»

SOB entusiásticos aplausos dos pessedistas e dos petebistas, os srs. Armando Falcão e Vieira de Melo defenderam — não menos entusiàsticamente — o direito do sr. João Goulart ser empossado na vice-Presidência da República na hipótese de ser eleito. O sr. Armando Falcão, que andava há muito afastado da tribuna, e que fizera declarações anteriores de rompimento com as candidaturas do PSD e do PTB, surgiu assim inesperadamente com a tese de que o sr. João Goulart deve ser reconhecido e empossado. E tudo isso — como frisou em mais de um passo da sua oração — rigorosamente de acôrdo com o pensamento do ministro da Guerra, cuja posição — sublinhou — é a mesma de abstenção política. Se houve traição ao Brasil, cabe ao Judiciário examinar e julgar, disse.

— Não, não foi isso, pois o ministro julgava a «união nacional» mais conveniente aos interêsses do país. Do mesmo modo pensava o gal. Canrobert — tornou o orador.

Insistiu o sr. Carlos Lacerda:

— V. exa. deve lembrar-se do discurso do gal. Canrobert no dia 5 de agôsto. As idéias que expôs são totalmente diversas do pensamento que v. excia. agora interpreta por delegação do gal. Teixeira Lot.

O sr. Armando Falcão respondeu que o gal. Canrobert só teve o intuito de defender a legalidade, procurando preservá-la com uma advertência.

— Mas a preservação da democracia se consegue com a ascenção ao poder dos «pintainhos da chocadeira ditatorial»? — indagou o aparteante, classificando de capitulacionista a declaração do ministro da Guerra veiculada pelo orador.

Este recordou, em resposta, atitudes anteriores que tivera contrárias ao sr. João Goulart, em quem agora reconhece o direito de se empossar se fôr eleito.

Ponderou o sr. Carlos Lacerda que «êsse conformismo é que levou ao poder Hitler e Perón». E adiantou:

— O que se praticará, com a diplomação do sr. João Goulart, não passará de um crime contra a democracia brasileira, e o ministro da Guerra não deve compactuar com êsse crime.

Voltou o sr. Armando Falcão a invocar o nome do ministro da Guerra, que visaria, com a sua atitude, preservar as instituições e evitar a indisciplina nas fôrças armadas. Uma simples suspeita — aduziu — não deve levar a derrogar a ordem jurídica. E apontou o exemplo da Argentina que, expulsando o seu governante, «está lá sem saber o que fazer».

Observou o sr. Luís Viana.

— Se os argentinos se lembrassem dêsse argumento de v. exa., Perón ainda estaria lá, tranquilamente...

O sr. Armando Falcão respondeu que quer evitar justamente a situação de ter que defender nas ruas, de armas na mão, as franquias democráticas. Se o sr. João Goulart voltar a fazer agitação, aí, sim, estará contra êle.

Ponderou o sr. Carlos Lacerda que abrindo créditos a homens que no Poder conspiram contra o regime, foi que chegamos ao 24 de agôsto.

Também interveio o sr. Arnaldo Cerdeira para pedir que se punisse o sr. Jânio Quadros. Estranhava que o sr. Carlos Lacerda não se voltasse também contra o governador paulista, a quem acusou de cometer vários crimes contra a democracia. Por exemplo: coagindo funcionários na campanha eleitoral e castigando aqueles Municípios onde não encontrava êco para a sua campanha em favor do sr. Juarez. E ainda acusou o sr. Carlos Lacerda de pregar abertamente a revolução, traindo o seu mandato.

O sr. Carlos Lacerda respondeu recordando as suas discordâncias com o sr. Jânio Quadros, e até mesmo as graves restrições que fêz sempre ao governador paulista. Quanto à revolução, não a pode realizar porque é um homem desarmado.

Depois de aguardar que terminasse o diálogo entre os srs Cerdeira e Carlos Lacerda, o sr. Armando Falcão passou a acusar a UDN de adesismo, e, particularmente, o sr. Virgílio Távora, sobrinho do gal. Juarez, de ter entrado em confabulações com o sr. João Goulart.

A CORRUPÇÃO DOS PARTIDOS

Com a citação da UDN, o sr. Afonso Arinos interveio em longo aparte, frisando inicialmente que o que tem faltado neste país é consciência cívica dos Govêrnos e não falência das oposições em seu papel de vigilância. O Executivo não compreendendo o verdadeiro papel das oposições, se serve de todos os meios para atraí-las, poluí-las, subornã-las e desmoralizá-las. As acusações à UDN deviam ser dirigidas antes ao PSD que, em 1950, com candidato próprio, apoiou em grande parte o sr. Getúlio Vargas e acorreu ao seu encontro para que se constituísse a maioria parlamentar. Não culpa o PSD por isso, mas quem o tentou, quem o atraiu e dominou. Adverso para a UDN o resultado do pleito — concluiu — permanecerá na oposição, contrário ao Govêrno para cuja eleição não concorreu.

UM SERVIÇO DO SR. JANIO QUADROS À NAÇÃO

Reportando-se ao aparte do sr. Arnaldo Cerdeira, o sr. Rogê Ferreira diz que o sr. Jânio Quadros prestou um grande serviço à democracia brasileira, destruindo politicamente o sr. Ademar de Barros.

Houve ainda mais alguns apartes sem maior importância, e o sr. Armando Falcão concluiu pedindo a posse dos eleitos e uma reforma da Constituição, depois que se instalar o novo govêrno.

O LIDER DO PSD EXIME O SR. GOULART

Também fêz a defesa do sr. João Goulart o sr. Vieira de Melo. O líder da maioria focalizou a questão da posse relacionada com o caso da carta do deputado Brandi. Recordou a atitude que tiveram contra o gal. Perón, cujas maquinações anti-brasileiras foi um dos primeiros a denunciar. E invocou essa autoridade para eximir o sr. João Goulart de qualquer culpa ou suspeita, sustentando mais êstes argumentos: a) se o sr. João Goulart era tão ligado a Perón, não precisaria de intermediários nem de cartas; b) uma carta apreendida em 1953 estranhamente só apareceu agora.

Respondeu o sr. Carlos Lacerda: a) a carta não fazia referências a Perón, mas ao ministro Borlenghi; b) a carta só lhe chegou às mãos há dois meses. Esperara a queda de Perón para poder conseguir elementos comprobatórios da autenticidade do documento.

O DEPOIMENTO DO EX-MINISTRO DE VARGAS

O sr. Carlos Lacerda, ainda a propósito da infiltração peronista, leu a seguinte carta que recebera do sr. Segadas Viana, ex-ministro do Trabalho do sr. Getúlio Vargas:

«Rio de Janeiro, 6 de outubro de 1955

Prezado colega Carlos Lacerda.

Através a Rádio Globo tomei conhecimento de seu esplêndido discurso sôbre as ligações entre o peronismo e o janguismo, assim como dos apartes do ilustre deputado Nelson Omegna.

Quer no discurso, que em um aparte, há interferência a meu nome pelo que me sinto no dever de trazer uns esclarecimentos.

Equivocou-se o deputado Omegna ao afirmar que o congresso de previdência foi convocado pelo Ministério do Trabalho ao tempo em que eu exercia a função de ministro de Estado.

Na verdade, o congresso de previdência foi organizado por dirigentes sindicais que solicitaram fôsse êle custeado pelo fundo social sindical. A isso me opus, como sempre me opus, à aplicação dos dinheiros sindicais em qualquer finalidade que não estivesse estritamente prevista na legislação.

Em face dessa recusa, os referidos dirigentes sindicais entenderam-se com o sr. João Goulart, no seu gabinete no Palácio do Catete, voltando a procurar-me numa audiência especial solicitada pelo secretário do sr. João Goulart, por intermédio do chefe de meu gabinete, meu prezado amigo Carljô de Castro. Recebidos por mim, informaram-me dos entendimentos que haviam tido com o sr. Goulart e apresentaram a sugestão de ser o congresso financiado pelo fundo de previdência.

Com o parecer do Departamento Nacional de Previdência Social, opondo reservas à solicitação, foi o mesmo encaminhado à Presidência da República, com a sugestão de não se conceder a verba no total pedido e sim apenas a metade.

Autorizada a concessão pelo chefe do govêrno, o congresso realizou-se ao tempo da gestão do sr. João Goulart e, segundo será fácil averiguar, a verba concedida corresponde ao dôbro do que fôra proposta.

Quanto às suas referências às exposições de motivo que, semanalmente, encaminhava ao meu saudoso chefe e amigo Presidente Getúlio Vargas sôbre o problema político-social, delas devem existir cópias tanto no Ministério do Trabalho como na secretaria da Presidência da República.

Realmente em algumas delas relatei a gravidade que estava assumindo a infiltração peronista em nosso país assim como a ação que vinha sendo realizada pelo adido trabalhista, sr. Vicente Diana, seu colaborador Rodriguez e sua secretária. A esse respeito já é pública, aliás, a declaração que fiz sôbre os auxílios financeiros que dava a associações de orientação comunista.

Em uma dessas exposições de motivo chamei a atenção para um churrasco que seria oferecido ao presidente, por dirigentes sindicais, em Petrópolis, tendo como uma das figuras de prôa o agitador Duque de Assis e como financiador o sr. Rodriguez, auxiliar de Diana.

Quero esclarecer-lhe, meu caro colega, com a sinceridade que você sabe que sempre uso, que o presidente Var-

(Conclui na 4.ª página)

Projeto Criando o Conselho Nacional de Tuberculose

OUTROS ASSUNTOS NO SENADO

O *SR. REGINALDO Fernandes apresentou, na sessão de ontem no Senado, um projeto de lei criando o Conselho Nacional de Tuberculose, com sede nesta capital e com função de órgão orientador e de consulta.*

Ja justificação, feita da tribuna, disse o autor que o grande mérito que certamente está reservado ao referido órgão é o de poder, pelo seu caráter de órgão técnico, independente e autônomo, evitar o mal tão brasileiro da descontinuidade administrativa, estabelecendo, ao mesmo tempo, critérios normais mais ajustados às exigências da própria evolução e difusão da doença entre nós. "E' evidente — disse — e fàcilmente compreensível que a campanha antituberculosa deve ser total, mas praticada com mais intensidade nas regiões mais castigadas pelo flagelo."

Nova Capital

O sr. Coimbra Bueno voltou a falar na mudança da Capital Federal, referindo-se à desapropriação total da área destinada a êsse fim. Lembrou que há pouco tempo foi homologada a localização definitiva da nova capital. Cumpre, agora, ao govêrno enfrentar a dura e essencial tarefa da desapropriação da área.

Veto do prefeito

Figura na ordem do dia da sessão de segunda-feira o veto do prefeito do Distrito Federal ao projeto da Câmara dos Vereadores, relativo ao programa de ensino da quinta série primária. Caso o Senado não delibere sôbre a matéria depois de amanhã, o veto será automàticamente mantido, por já ter-se esgotado o prazo para a decisão.

Repele o Comércio a Nova Investida do Ministro do Trabalho Sôbre o SESC

PROTESTOS JUNTO AO PRESIDENTE DA REPÚBLICA CONTRA O ATO ARBITRÁRIO

Providências Legais para Anular a Ação do MTIC

COM base em decisão do Tribunal Federal de Recursos, que deixou de conhecer do mandado de segurança impetrado pelo Conselho Nacional do SESC contra ato do ministro do Trabalho, o sr. Alencastro Guimarães baixou nova portaria intervindo na administração do SESC Regional do Distrito Federal. Como se sabe, o mandado havia sido concedido liminarmente pelo relator, ministro Cândido Lôbo, tendo posteriormente o TFR deixado de considerar o assunto porque a petição dera entrada fora do prazo. A segunda investida do ministro do Trabalho sôbre o SESC-Regional, cuja arrecadação anual monta aproximadamente a 80 milhões de cruzeiros, provocou como seria de esperar pronta repulsa por parte das classes produtoras. Em entrevista concedida à imprensa, o sr. João de Vasconcelos, presidente da Confederação Nacional do Comércio e do Conselho Nacional do SESC, afirmou que não foram esgotados os caminhos legais para anular aquêle ato arbitrário. Enviou ainda o sr. João de Vasconcelos telegrama ao próprio ministro do Trabalho, cancelando audiência que havia sido solicitada e afirmando que «não nos conformamos e negamos reconhecimento à atitude ilegal de seu delegado (o sr. Sá Fortes), que atenta contra as leis específicas e a própria Constituição». Ao presidente da República, o sr. João de Vasconcelos também enviou telegrama, nos seguintes têrmos:

«Em nome do Conselho Nacional do Serviço Social do Comércio e da Confederação Nacional do Comércio, órgão sindical de grau superior, vimos comunicar a Vossa Excelência a nossa inconformidade ao ato do senhor Ministro do Trabalho, Indústria e Comércio, que quer estabelecer ilegal intervenção na administração regional do Serviço Social do Comércio no Distrito Federal, dando ordens ao funcionário por êle nomeado para tomar posse dos bens da instituição, cujo caráter de entidade de direito privado está assegurado por lei e pelo reconhecimento da Justiça Brasileira. Trata-se de uma violência injustificada, ainda mais porque a Administração Nacional, em face de graves irregularidades denunciadas a Vossa Excelência e por nós apuradas, ali se encontra para restabelecer os princípios da boa ordem e moralidade administrativa. O ato do auxiliar imediato de Vossa Excelência causou-nos surprêsa e merece integral reprovação, pois fere direitos assegurados pela Constituição e que estamos certos Vossa Excelência fará respeitar. Atenciosas saudações, (a) João de Vasconcelos, presidente do Conselho Nacional do Serviço Social do Comércio e da Confederação Nacional do Comércio».

Problemas...

(Conclusão da 1.ª pág., 5.ª coluna)

sôbre os consumidores para produzir essa baixa «nas quais o preço desempenha sòmente um papel pequeno», graças a uma investigação que acaba de ser realizada e que, em sua opinião, «pode mostrar o caminho para um aumento das vendas da indústria do café».

O presidente da Associação Nacional do Café dos Estados Unidos, sr. John McKiernan, diz, em outro artigo, que «embora em 1955 se viu consideràvelmente melhorada a situação do artigo em comparação com o turbulento estado em que se encontrava no ano anterior, ainda restam muitos passos a serem dados na estrada que conduz ao restabelecimento total e à prosperidade potencial do café».

Refere-se também McKiernan: aos estudos do mercado que se fizeram e ainda se efetuam para conhecer as causas da situação e buscar os meios de estimular a produção e menciona uma investigação que se realizou para «informar sôbre as atitudes do cliente principal: As mulheres que compram café para os 49.000.000 de lares dêste país».

O sr. Cintra Leite faz também referência à diminuição do consumo dizendo que «não sòmente não seguiu o ritmo da expansão da economia e da população como também ainda está consideràvelmente abaixo dos níveis de 1947-49, per capita. E não foi em meiados do verão dêste ano que as compras dos consumidores voltaram ao que eram de 1953».

Por essa razão, Cintra Leite considera essencial um «programa não e progressista de relações com o consumidor, usando todos os elementos possíveis de promoção de que dispomos».

Tentativa de...

(Conclusão da 1.ª pág., 2.ª coluna)

após tem Faure no debate da Assembléia Nacional.

Por sua parte, Faure enviou seu novo ministro da Defesa, general Pierre Billotte, à uma rápida visita de inspeção da frente de batalha do Marrocos. Dessa forma, Faure espera conseguir pelo menos a neutralidade dos 105 deputados socialistas para o pronunciamento da Assembléia que, segundo se espera, se verificará segunda-feira próxima.

Os socialistas criticaram energicamente o residente geral francês no Marrocos, general Pietre Boyer de La Tour, por seguir sua própria idéia e colocar obstáculos ao programa de reformas do premier Faure.

Ao enviar seu ministro de Defesa ao Marrocos, Faure demonstra que êle está dirigindo os assuntos ali, pessoalmente.

Entretanto, os debates da Assembléia se prolongam com os 40 discursos registrados sôbre como por fim ao derramamento de sangue no Marrocos sem perder o rico Protetorado.

Faure quer deter essa campanha sangrenta mediante concessões aos nacionalistas marroquinos, política que desgosta aos colonos franceses dali.

Ficam Sem Sindicato os Médicos de B. Horizonte

O ministro do Trabalho proferiu despacho, cassando a carta do Sindicato dos Médicos de Belo Horizonte, sob o fundamento de que a entidade não vinha funcionando.

Para Vice-Presidente da República

Resultados Apurados Até às 23 Horas de Ontem

AMAZONAS

Milton Campos	4.003
João Goulart	9.038
Danton Coelho	1.589

PARA

Milton Campos	9.291
João Goulart	34.795
Danton Coelho	21.052

MARANHÃO

Milton Campos	1.301
João Goulart	3.104
Danton Coelho	5.016

PIAUI

Milton Campos	34.742
João Goulart	53.491
Danton Coelho	8.774

CEARA

Milton Campos	105.235
João Goulart	111.546
Danton Coelho	17.939

RIO G. DO NORTE

Milton Campos	37.924
João Goulart	39.573
Danton Coelho	8.387

PARAIBA

Milton Campos	41.879
João Goulart	35.915
Danton Coelho	3.312

PERNAMBUCO

Milton Campos	70.501
João Goulart	54.646
Danton Coelho	1.021

ALAGOAS

Milton Campos	26.225
João Goulart	27.261
Danton Coelho	2.046

SERGIPE

Milton Campos	21.714
João Goulart	27.261
Danton Coelho	1.100

BAHIA

Milton Campos	98.592
João Goulart	142.479
Danton Coelho	15.903

ESPIRITO SANTO

Milton Campos	49.861
João Goulart	74.655
Danton Coelho	23.396

RIO DE JANEIRO

Milton Campos	143.872
João Goulart	228.539
Danton Coelho	26.589

MINAS GERAIS

Milton Campos	342.165
João Goulart	413.616
Danton Coelho	31.589

DISTRITO FEDERAL

Milton Campos	268.221
João Goulart	253.263
Danton Coelho	74.080

GOIAS

Milton Campos	39.219
João Goulart	43.585
Danton Coelho	11.698

SAO PAULO

Milton Campos	563.131
João Goulart	313.974
Danton Coelho	469.186

MATO GROSSO

Milton Campos	
João Goulart	
Danton Coelho	

PARANA

Milton Campos	192.217
João Goulart	180.728
Danton Coelho	32.190

SANTA CATARINA

Milton Campos	36.179
João Goulart	41.221
Danton Coelho	4.333

RIO G. DO SUL

Milton Campos	311.116
João Goulart	379.908
Danton Coelho	109.471

ACRE

Milton Campos	526
João Goulart	956
Danton Coelho	59

GUAPORÉ

Milton Campos	86
João Goulart	666
Danton Coelho	572

RIO BRANCO

Milton Campos	247
João Goulart	949
Danton Coelho	66

AMAPA

Milton Campos	812
João Goulart	4.735
Danton Coelho	308

PARA PRESIDENTE DA REPÚBLICA

Resultados Apurados Até às 23 Horas de Ontem

AMAZONAS

Juarez	3.045
Juscelino	6.137
Ademar	6.483
Plínio	1.269

PARA

Juarez	8.652
Juscelino	31.041
Ademar	26.364
Plínio	1.886

MARANHÃO

Juarez	2.566
Juscelino	7.906
Ademar	9.350
Plínio	372

PIAUI

Juarez	34.318
Juscelino	51.860
Ademar	11.406
Plínio	1.746

CEARA

Juarez	113.693
Juscelino	99.817
Ademar	20.195
Plínio	10.099

RIO G. DO NORTE

Juarez	35.897
Juscelino	31.284
Ademar	13.677
Plínio	7.649

PARAIBA

Juarez	44.805
Juscelino	32.159
Ademar	6.583
Plínio	4.535

PERNAMBUCO

Juarez	58.450
Juscelino	47.898
Ademar	15.100
Plínio	9.326

ALAGOAS

Juarez	27.130
Juscelino	28 182
Ademar	5.998
Plínio	4.330

SERGIPE

Juarez	21.394
Juscelino	23.798
Ademar	1.750
Plínio	1.307

BAHIA

Juarez	108.881
Juscelino	122.418
Ademar	33.277
Plínio	37.694

ESPIRITO SANTO

Juarez	31.727
Juscelino	61.220
Ademar	44.641
Plínio	31.188

RIO DE JANEIRO

Juarez	94.705
Juscelino	193.358
Ademar	110.149
Plínio	25.736

MINAS GERAIS

Juarez	197.502
Juscelino	479.999
Ademar	111.217
Plínio	58.196

DISTRITO FEDERAL

Juarez	155.679
Juscelino	181.439
Ademar	238.686
Plínio	31.932

GOIAS

Juarez	16.934
Juscelino	41.911
Ademar	39.606
Plínio	928

MATO GROSSO

Juarez	12.696
Juscelino	18.416
Ademar	8.047
Plínio	813

SAO PAULO

Juarez	493.776
Juscelino	215.822
Ademar	720.632
Plínio	131.843

PARANA

Juarez	75.117
Juscelino	65.344
Ademar	87.249
Plínio	86.640

SANTA CATARINA

Juarez	42.870
Juscelino	71.305
Ademar	33.797
Plínio	31.080

RIO G. DO SUL

Juarez	241.634
Juscelino	289.706
Ademar	152.103
Plínio	50.167

ACRE

Juarez	474
Juscelino	940
Ademar	212
Plínio	51

RIO BRANCO

Juarez	263
Juscelino	464
Ademar	857
Plínio	33

GUAPORÉ

Juarez	76
Juscelino	609
Ademar	971
Plínio	25

AMAPA

Juarez	598
Juscelino	4.439
Ademar	537
Plínio	90

F. NORONHA

Juarez	—
Juscelino	—
Ademar	—
Plínio	—

PARA GOVERNADORES ESTADUAIS

Resultados apurados até às 23 horas de ontem

PARA

Epílogo de Campos	42.725
Magalhães Barata	38.342

MARANHÃO

Cunha Machado	24.190
Matos Carvalho	25.251

RIO G. DO NORTE

Dinarte Mariz	59.385
Jocelin Vilar	49.226

PARAIBA

Flávio Ribeiro	65.628
Roberto Bastos	9.018

ALAGOAS

Afrânio Lages	29.175
Muniz Falcão	24.151

MATO GROSSO

Saldanha Derzi	20.116
Ponce de Arruda	21.006

PARANA

Oton Mader	48.858
Moisés Lupion	118.975

SANTA CATARINA

Jorge Lacerda	150.441
Francisco Galotti	148.493

MINAS GERAIS

Bilac Pinto	248.518
Bias Fortes	572.477

DR. ILYDIO SAUER

(Ex-associado do Professor Bacon, de Filadélfia).

INTESTINOS, RETO E ANUS.
CIRURGIA DO APARELHO DIGESTIVO

RUA MARTINS FERREIRA, 60 — (Entre as ruas Voluntários da Pátria e São Clemente) — TELS.: 26-3756 e 45-7536.

LEIA E ASSINE

O ESTADO DE S. PAULO

O MATUTINO DE MAIOR CIRCULAÇÃO NO BRASIL
Sucursal no Rio: — Rua da Quitanda, 3 — 9º andar — Grupo 901 — Tels.: 22-4851 e 52-3769.

Diario de Noticias

DIRETORES: O. R. DANTAS
JOÃO PORTELA R. DANTAS

OUTUBRO — 1955

D	S	T	Q	Q	S	S
						1
2	3	4	5	6	7	8
9	10	11	12	13	14	15
16	17	18	19	20	21	22
23	24	25	26	27	28	29
30	31					

ACONTECEU HÁ 20 ANOS

O que o "Diário de Notícias" publicava no dia

8 DE OUTUBRO DE 1935

(Têrça-feira)

Eram contraditórias as notícias da frente de luta na Abissínia. Os italianos anunciavam a conquista de Adua, enquanto os naturais afirmavam ter rechaçado o ataque.

—o—

O vereador Heitor Beirão iniciava, na Câmara Municipal, a campanha contra o jôgo.

—o—

Chester Morris era o astro de «Armas da Lei», filme anunciado pelo Palácio.

—o—

O Teatro-Escola, sob a direção de Renato Viana, apresentava, no João Caetano, a peça «Ciclone», de Somerset Maugham. Preço: 5$000 a poltrona.

PARA TODOS

— Letra «A»
— Ar condicionado
— Tarahumaras

—o—

LETRA «A» — A letra «A» primeira vogal do alfabeto português, e de grande parte dos de outros idiomas, provém do romano e equivale ao alfa grego e ao alef dos hebreus. Sua forma foi tirada do alfabeto dos fenícios, os quais, por sua vez, a copiaram dos hierogramas egípcios. O «A» tem várias significações. Em música, corresponde à nota «lá», entre os ingleses, alemães e gregos. Na lógica, designa a proposição universal afirmativa. No calendário, indica os anos que começam em domingo. Entre os gregos, em numeração, vale 1, quando leva acento superior e 1.000 quando o acento é na parte inferior. Na linguagem, é a preposição com os mais vastos significados, podendo substituir quase tôdas as outras.

* * *

AR CONDICIONADO — O sistema de ar condicionado, que já está sendo amplamente empregado em automóveis, foi criado para refrigerar os tanques de guerra, principalmente os que se destinavam à campanha no deserto de Sahara.

* * *

TARAHUMARAS — Dois jovens exploradores franceses realizaram uma expedição em Sierra Madre e, regressando à cidade do México, comunicaram que na região banhada pelos rios Chinatu e Vêrde encontraram os índios Tarahumaras, que vivem em pleno estado selvagem, habitando cavernas. Os Tarahumaras, segundo afirmam os exploradores franceses, são de pequena estatura, dotados de músculos poderosos, alimentam-se de milho e dos produtos da caça e da pesca. Utilizam arcos e flechas minúsculas e não mantêm qualquer relação com os civilizados.

Ninguém se Salvou no Desastre de Laramie

LARAMIE, Wyoming, 7 (U. P.) — Ao que parece, o avião «DC-4» da United Airlines que ontem se chocou com o Pico Medicine Bow, causando a morte de 66 pessoas, o que constituiu o maior desastre da aviação civil norte-americana, estaria fora de sua rota 35 quilômetros.

Acredita-se que o aparelho foi desviado de seu rumo pelos violentos ventos da zona montanhosa. O tempo era hoje tão mau, que a Fôrça Aérea dos Estados Unidos decidiu interromper as buscas para recuperar os destroços do avião pouco tempo depois que os mesmos foram avistados no sopé do pico.

As turmas de socorro chegaram ao local do acidente ontem à tarde. Em seguida, verificaram que todos os que se achavam a bordo estavam mortos, inclusive duas criancinhas, nos braços de suas mães.

Antes que os destroços pudessem ser retirados, uma tempestade de neve obrigou as turmas a retirar-se para o acampamento instalado na base da montanha.

A neve cessou durante a noite e o vento continuou, mas as turmas de socorro começaram a escalar novamente o pico, ao amanhecer.

O capitão Gerald Dowing, da esquadrilha civil de Laramie, que tem a seu cargo a recuperação dos corpos das vítimas, declarou que «serão necessários pelo menos dez dias» para retirar todos os cadáveres.

A maioria dos corpos está queimado e em pedaços. Os elementos das turmas de socorro que viram os cadáveres, afirmam que pelo menos 30 dêles se acham em tal estado, que será impossível reconhecê-lo. O choque do avião contra a montanha ou a explosão dos tanques de combustível, fêz voar em pedaços o aparelho, cujos restos se acham disseminados pela região montanhosa.

José Figueres Recebido Pelo Congresso de Quito

QUITO, 7 (U. P.) — O presidente José Figueres foi recebido, ontem, em sessão especial, pelo Congresso.

Durante o discurso pronunciado pelo primeiro magistrado de Costa Rica, renovou o sr. Figueres os motivos de gratidão de seu país pela ajuda fornecida pelo Equador, quando da recente emergência internacional.

Posteriormente, José Figueres compareceu à Casa da Cultura, onde pronunciou uma conferência sôbre os fundamentos da Democracia.

À noite, ofereceu uma recepção ao presidente José Maria Velasco Ibarra, encerrando assim seus dois dias de visita a Quito, onde conquistou uma unânime simpatia em todos os círculos.

Hoje, o presidente de Costa Rica viajará a Guaiquil, onde participará nas celebrações da data pátria.

Pagamento no Tesouro

Serão pagas hoje às seguintes fôlhas: pensões alimentícias: ..... 5039—5539—5549.

Os dias 10 e 11 estão reservados para pagamento de atrasados, e o dia 12, para novas inclusões.

Preocupações a Assinalar

NA ANÁLISE, que se vai fazendo, dos resultados do pleito de 3 do corrente, o fenômeno que mais avulta é o da contribuição, com o caráter de realmente dicisiva, do extinto Partido Comunista do Brasil para as possibilidades de vitória do sr. Juscelino Kubitschek.

A distribuição do total de votos, excluídos os desperdiçados com o sr. Plínio Salgado, apresenta-se de maneira tal que o triunfo de qualquer dos três candidatos há de verificar-se por escassa diferença sôbre os outros. Não é de maioria absoluta, já, que se trata, mas de leve superioridade numa das parcelas. Nessas condições, por menor que seja o número dos adeptos do comunismo, foram êles que asseguraram ao candidato pessedista o lugar de primazia que está ocupando e ameaça tornar-se definitivo.

Chegaríamos, partindo, daí à conclusão melancólica mas absolutamente exata, de que a luta pela sucessão presidencial se distinguiu pela união das fôrças infensas à democracia — o justicialismo do sr. João Goulart, o comunismo do sr. Luís Carlos Prestes e o fascismo do sr. Plínio Salgado, que pela posição adotada serviu admiràvelmente aos objetivos políticos dos seus maiores desafetos.

Excluindo êste último, dado o caráter indireto da contribuição oferecida, temos que o sr. Juscelino Kubitschek, se chegar ao poder, será devedor do êxito àquelas correntes e a elas terá de fazer concessões que a Nação não pode admitir. A dívida para com os comunistas, então, essa é especialmente pesada, pela natureza decisiva, como assinalamos, da cooperação prestada por ordem de Prestes.

Antes do pleito, empenhou-se o P. C. B. numa propaganda intensíssima, em que se juntaram, aos recursos financeiros fàcilmente disponíveis, a determinação e o fanatismo. O grande comício do candidato, na praça onde meses antes se realizara o XXXVI Congresso Eucarístico Internacional, foi uma autêntica festa vermelha, com o partido repudiado já a reclamar sua volta a legalidade para melhor conspirar contra as instituições republicanas como prêmio dos esforços despendidos. A votação assegurada em vários centros, como São Paulo, Recife, Distrito Federal, é, em grande parte, resultado da adesão comunista.

Demonstram os números que o sr. Juscelino Kubitschek não deverá seu mandato, se o alcançar, à velha estrutura pessedista nem à acanhada adesão do Partido Republicano, a contingentes partidários idôneos e estáveis que êstes só teriam sido severamente batidos pelo sr. Juarez Távora. Deve-lo-á a êsse conglomerado em que se destacaram, pelo empenho de voltar ao poder, os salvados da oligarquia deposta em 1954, e pelo de influir acentuadamente nesse poder, os comunistas confiantes em certa nova «correlação de fôrças» anunciada por Luís Carlos Prestes desde a primeira hora do conluio.

A Nação, pois, não pode deixar de inquietar-se com o que lhe possa reservar um govêrno com semelhante lastro, do qual decorrem compromissos inaceitáveis.

No plano da alta administração financeira e bancária, não é segredo para ninguém que o candidato do P. S. D. estará sujeito às obrigações contraídas com os magnatas de variados negócios responsáveis pelo financiamento de sua campanha de quase um ano. O Ministério da Fazenda, o Banco do Brasil, as autarquias econômicas serão empregados na reposição do montante utilizado e na retribuição dos investimentos, se, chegando ao Catete, não encontrar êle a opinião pública mobilizada, a Nação esclarecida, para coibir a utilização do erário nesses objetivos. Mais grave ainda, porém, é o que ameaça ocorrer no plano político, dada a repercussão com que atinge a segurança nacional, a estabilidade das instituições.

Será demais para o Brasil se tiver de suportar, além dos ódios, da sêde de vingança e da ânsia corruptora com que os oligarcas se instalariam novamente no poder, a ofensiva segura dos extremistas vermelhos desfrutando a condição de aliados preeminentes dos vencedores.

Ainda esperamos que isso não aconteça, mas seria insensato, ante a marcha das apurações em todo o país, deixar de registrar essas preocupações que se manifestaram durante a campanha eleitoral e agora vincam mais profundamente a consciência de todos aqueles que pensam nos destinos dêste país e sabem dar o devido aprêço às condições de ordem e paz como requisitos essenciais de trabalho e progresso. Estamos certos de que essas preocupações lavram dentro das próprias hostes juscelinistas, pois dentro delas também haverá patriotas que comecem a aperceber-se do mal por êles próprios gerado para o país e que ainda haveria tempo para libertar o candidato das peias e amarras que podem arrastá-lo e ao país a situações imprevisíveis.

AINDA UMA VEZ, A CÂMARA MUNICIPAL...

JUSTAMENTE quando o povo carioca vem de ser convocado às urnas para atestar sua confiança no regime democrático, a Câmara dos Vereadores, pela sua maioria, dá mais uma demonstração de que parece interessada em comprometer as instituições, descreditando-as, à custa de seu próprio desprestígio.

Não pode ter outro sentido o que se passou, naquela Câmara, quinta-feira. Convocado para prestar esclarecimentos sôbre assuntos de sua Secretaria, o titular da Educação, da Municipalidade, ali compareceu, devidamente documentado. Suscitou-se uma impertinente questão de ordem, qual a de saber se o visitante poderia usar da palavra, já que sua presença fôra pedida para quarta-feira. Essa objeção era absolutamente inábil, porquanto nesse dia não houvera sessão, por falta de número. Demais, estando a Câmara — como era de supor estivesse — empenhada em informar-se acêrca da gestão da referida Secretaria, só devera louvar o procedimento do prof. Haroldo Lisboa, quando êste se apresentou para fazer a exposição que não pudera, por culpa da Câmara, realizar na véspera. Vencida essa primeira manifestação de descortezia, de falta de ética, pôde o secretário de Educação, depois de uma hora de espera, dar início à sua tarefa; mas não conseguiu concluí-la... porque se verificou, a certa altura de sua explanação, a inexistência de número para o funcionamento do plenário.

Em suma: evidenciou-se que não houvera, no caso, para motivar a convocação, o objetivo de conhecer a situação dos problemas subordinados àquela Secretaria municipal. Questão pessoal, ou de politicagem; e nada mais.

Isso se passa no seio da representação da capital da República, no momento mesmo, repetimos, em que as excelências do regime representativo são postas à prova.

O secretário de Educação da Prefeitura não foi atingido, de maneira alguma, pelas atitudes indecorosas da Câmara dos Vereadores em relação à sua pessoa. Ao contrário: o incidente serviu para pôr em relêvo a sua solicitude em prestar um depoimento reclamado. Prejudicada moralmente ficou, ainda uma vez, a Câmara dos Vereadores, que, agindo como agiu, deixou perceptíveis aos olhos mais cegos os verdadeiros móveis do ato convocatório. A investigação dos nossos problemas educacionais não a preocupava. Perdeu seu tempo o prof. Haroldo Lisboa, tomando a sério o pedido de esclarecimentos. A Câmara não o desconsiderou: desconsiderou-se.

FAIXAS E CARTAZES

DO mesmo modo que quando se manifesta o descaso do poder público em relação às tarefas que lhe cabem não pode passar sem o comentário da crítica, também a presteza com que venha êle ao encontro do interêsse coletivo se faz credora da palavra que, muitas vêzes, deve ser mais de estímulo do que mesmo de aplauso puro e simples.

Neste particular, sentimo-nos inteiramente à vontade, pois a verdade é que, pesadas as restrições e a aprovação com que apreciamos os atos e iniciativas das autoridades, aparecem aquelas sempre em maior vulto. E nenhum outro sentimento ou propósito nos tem movido, em tais apreciações, além dos que dizem respeito às conveniências gerais e ao bem-estar da população. Dentro de tais princípios, não será justo fugir ao registro do esfôrço desenvolvido pelos poderes municipais no sentido de que, uma vez encerrada a campanha de propaganda eleitoral, se visse livre a cidade das faixas, dísticos e cartazes que a invadiram por tôda parte durante as semanas que precederam o pleito do dia 3.

Tanto mais intenso foi êsse esfôrço quanto se tem a considerar a enorme área urbana do Rio de Janeiro. Bem verdade é que, desta feita, a instituição da cédula única muito facilitou o trabalho de limpeza.

Isso, porém, não invalida o mérito da tarefa cumprida, e bom seria que semelhante eficiência se estendesse a outras esferas dos serviços municipais, infelizmente ainda carecedores de reparos, inclusive até os relacionados à limpeza pública, principalmente nos subúrbios e bairros de menor prestígio ou valimento na atenção dos administradores.

Ninguém recusará em sã justiça, aquêle registro. De nossa parte, no entanto, desejamos frisar a intenção essencial com que o fazemos, e que fixa numa verificação: a de que não haverão de faltar meios para a pronta ação em benefício geral, quando está presente o empenho de realizar o bem público por parte de quem compete fazê-lo. E se no caso das faixas e cartazes já referidos agiram as autoridades responsáveis com a presteza a que aludimos, forçoso é reconhecer que lenta ou omissa tem sido a ação das mesmas noutras emergências.

MICROSCÓPIO

A Justiça Eleitoral

Raul Pilla

A CADA eleição, aparecem queixas contra juízes e até contra tribunais eleitorais. Quase sempre fundadas. Desde o alistamento fraudulento e a distribuição de títulos em branco até o falseamento das apurações, tudo se tem articulado contra a Justiça Eleitoral.

Com a falta de medida que geralmente nos caracteriza, proclamam alguns, por isto, a falência do sistema. Nada mais errôneo. Para chegar a tal conclusão mister seria esquecer o que foram as eleições brasileiras até 1930, em que tudo, desde o alistamento até o reconhecimento, ficava ao arbítrio dos políticos dominantes e impossível era à oposição vencer qualquer pleito. As falhas que se têm notado no funcionamento da Justiça Eleitoral são mais ou menos graves, mas constituem meras exceções, que não infirmam o sistema e irão desaparecendo com o tempo. O que não seria possível é voltar aos vícios passados, sob o pretexto de que não alcançámos a perfeição. Tôda tentativa que em tal sentido se fizesse justificaria uma revolução.

Mas, ainda nos Estados onde a Justiça Eleitoral tem funcionado pior, dela não é a culpa maior. Não é, nem pode ser um organismo isolado do ambiente político e social, cuja influência padece. E, sobretudo, é preciso não esquecer que ela constitui um ramo do Poder Judiciário. Onde êste alcançou a independência e a atitude necessárias, como, por exemplo, em São Paulo e no Rio Grande do Sul, ali também funciona corretamente; onde, porém, existem juízes prevaricadores e venais, a Justiça Eleitoral não poderá deixar de ressentir-se de graves falhas. O seu melhor funcionamento dependerá, em cada Estado, do seu progresso político e moral.

O mal não é, pois, do sistema, que não poderá ser melhor, mas das condições sociais existentes, em certos Estados simplesmente deploráveis.

Muitos Candidatos ao Lugar de Eisenhower

WASHINGTON, 7 (U. P.) — Vários republicano prognosticaram hoje que nenhum membros influentes do Partido o presidente Dwight D. Eisenhower não recomendará a ninguém para a candidatura dêsse partido às eleições presidenciais de 1956, caso resolva afastar-se da política.

Prognosticaram também os mesmos círculos que Eisenhower tomará dentro em breve uma deliberação a respeito de seu futuro e que em dezembro ou janeiro anunciará se será candidato ou não à reeleição.

Caso Eisenhower não seja candidato, são muitos os que aspirarão à indicação pelo Partido Republicano, entre os quais o vice-presidente Richard Nixon, o sr. Earl Warren, presidente da Suprema Côrte, o senador William F. Knowland, o sr. Thomas E. Dewey, ex-governador do Estado de Nova York, e o senador Everett M. Dirksen.

Cotação do Café e Cacau no Mercado de Nova York

NOVA YORK, 7 (U. P.) — O café Santos «8», para entrega futura, fechou hoje m baixa de 32 a 40 pontos, tendo sido vendidos 78 contratos.

O tipo «B» fechou em baixa de 35 a 42 pontos, tendo sido vendidos 57 contratos. O tipo «M» fechou em baixa de 20 a 75 pontos, tendo sido vendidos 32 contratos.

Atendência de baixa foi atribuida às novidades políticas do Brasil e à incerteza que existe sôbre sua política cambiária.

No mercado para entrega imediata, o Santos 4 cotou-se a 56 1|2 centavos de dólar a libra-pêso, inalterado. Os cafés colombianos cotaram-se a 72 centavos de dólar a libra-pêso, inalterados.

A Bôlsa do Cacau cotou hoje o tipo Bahia Superior a 31.74 centavos de dólar a libra-pêso, com baixa de 16 pontos.

NOTAS POLITICAS

O Sr. Kubitschek e a Reforma Cambial

POR informação de um dos deputados mais ligados ao sr. Juscelino Kubitscheck, firmou-se ontem na Câmara a convicção de que a permanência do sr. José Maria Whitaker no Ministério da Fazenda foi o resultado de uma hábil manobra política do candidato do PSD à presidência da República.

Quando percebeu que o sr. Whitaker estava pràticamente exonerado mas diante de uma saída que o sr, Café Filho deixara aberta para a crise, o sr. Kubitscheck mandou um emissário ao Catete para informar que na qualidade de candidato com maiores possibilidades de vitória apoiava a reforma cambial nos têrmos propostos pelo ministro demissionário, cuja política financeirá, em suas linhas gerais, também lhe parecia a mais conveniente.

O sr. Café Filho encontrou nessa informação a possibilidade de uma fórmula eficiente para contornar a crise; e aplicou-a realmente com pleno êxito, obtendo que o sr. José Maria Whitaker permanecesse no Ministério por mais 72 horas. Este prazo não foi fixado à-tôa. O presidente da República deixou claro que desejava subordinar a aprovação imediata da reforma ao resultado de consultas que faria aos candidatos à sua sucessão, um dos quais teria que arcar, daqui a pouco, com as consequências da modificação do sistema cambial.

* * *

A fórmula passou a ser, assim, uma jogada com cartas marcadas. O sr. Café Filho já conhecia, por antecipação, a resposta do sr. Juscelino Kubitscheck e calculava que até o fim do prazo fixado por êle as tendências do eleitorado, dado o volume de votos conhecidos, estivessem, como já parecem estar, definidas. Ontem mesmo, oficializou a consulta, em cartas que dirigiu aos srs. Juscelino Kubitscheck e Juarez Távora. Hoje escreverá também ao sr. Ademar de Barros, A todos manda cópia do projeto de reforma e indaga de cada um sôbre a sua conveniência, segundo os programas de govêrno imaginados para o próximo qüinqüênio presidencial.

* * *

Em que a manobra do sr. Juscelino Kubitscheck poderia beneficiá-lo? O raciocínio que se faz na Câmara e nos meios políticos é o seguinte: o sr. Juscelino Kubitscheck vence desta maneira as resistências que lhe opunham alguns setores das chamadas classes conservadoras, ora integradas no seu sistema de fôrça de sustentação. E sobretudo dá um passo para a aproximação com o sr. Jânio Quadros, oferecendo apoio ao ministro da Fazenda indicado pelo governador paulista e a uma reforma que interessa principalmente, senão exclusivamente, à economia de São Paulo.

★ *Orçamento Para o Futuro Govêrno*

A bancada parlamentar do PSD, presentes entre outros os deputados Alkimim, Vieira de Melo e Israel Pinheiro, reuniu-se ontem pela primeira vez depois das eleições para examinar alguns problemas, o primeiro dos quais era o problema orçamentário. Sôbre êste, o sr. Israel Pinheiro, presidente da Comissão de Finanças da Câmara, ofereceu informações quanto à marcha da proposta governamental e sugestões a respeito do caminho que deve, a seu ver, ser tomado pelo partido uma vez admitida a possibilidade da eleição do sr. Juscelino Kubitscheck.

Depois de algum debate, resolveu a bancada que o problema agora é preparar o orçamento para o futuro govêrno, de modo a facilitar a administração a ser inaugurada em fevereiro do ano vindouro. Para isto, os deputados pessedistas deverão abrir mão dos interêsses regionais, desistindo de emendas e destaques com os quais vinham atravancando o caminho da lei orçamentária.

Dois outros problemas foram examinados: o da carta Brandi, que seria debatido à tarde na Câmara, e o do comportamento do sr. Moisés Lupion no Paraná.

Quanto ao primeiro, foi recomendado pelo almirante Peixoto aos deputados presentes que não «aceitassem briga» na Câmara e não caíssem em «provocações». E o sr. Vieira de Melo, com essa recomendação, foi escalado para discutir a questão do documento Brandi e sustentar — como realmente sustentou — que o sr. João Goulart nada tinha a ver com a história.

O sr. Firman Neto, durante boa parte da reunião, produziu a defesa do sr. Moisés Lupion, afirmando que êste fôra fiel no Paraná à candidatura Kubitschek. Se o sr. Juscelino não obteve nesse Estado a votação esperada é que o PTB se desinteressou, cuidando mais do sr. Goulart que do cabeça de chapa.

★ *A Conciliação*

O sr. Antônio Balbino cancelou sua viagem ao Rio, marcada para ontem. E' possível mas pouco provável que insista na idéia da articulação de um movimento de conciliação nacional. As primeiras consultas a governadores, ao que parece, fracassaram. Já o sr. Paulo Sarazate, do Ceará, considerou inoportuna a iniciativa, enquanto o sr. Ildo Meneghetti aconselhou que ao menos se aguardasse o resultado final da apuração do pleito e a escôlha dos novos governadores.

★ *Declaração do Sr. Paulo Sarazate*

FORTALEZA, 7 — Ouvido sôbre telegramas do Rio, segundo os quais o governador da Bahia declarara contar com a solidariedade de cinco governadores, inclusive o do Ceará, para o movimento de pacificação política a ser tentado agora, afirmou à reportagem o sr. Paulo Sarazate:

— «Efetivamente, recebi no dia 30 do mês passado, um radiograma do governador Balbino, o qual analisa a situação nacional, sob vários aspectos e alude às reformas de base, que considera imprescindíveis na atual conjuntura brasileira. Como era natural, respondo ao ilustre governador baiano, dizendo que seus objetivos patrióticos merecem sinceros louvores e que sua idéia deve ser considerada com apreço. Nada mais adiantei sôbre o mérito da iniciativa, sôbretudo porque entendo que ela depende mais das direções partidárias, do que dos chefes de Executivos». (ASP).

DIVERSAS

Modificação do Secretariado Paulista

SÃO PAULO, 7 — Acredita-se que sòmente na próxima semana, quando o governador Jânio Quadros regressar do interior de Mato Grosso, será modificado seu atual secretariado. Acredita-se nos círculos políticos, que sòmente três dos atuais titulares serão mantidos em seus postos, isto é: o sr. Carvalho Pinho, na Secretaria da Fazenda; o sr. Scalamandré Sobrinho, na da Saúde, e o sr. Marrei Júnior, na da Justiça. — (ASP).

Legendas Para Vereador

SÃO PAULO, 7 — O PSP continua liderando a votação por legenda, nesta capital, devendo formar a maior bancada na Câmara Municipal. Com as apurações realizadas até ontem, o PSP já havia recebido 82.028 votos; PDC, 43.075; PSD, 42.134; PTN, 34.916; UDN, 32.456; PR, 40.160; PST, 32.101; PTB, 31.016; PSB, 28.162; PL, 23.664; PRT, 22.808 e PRP, 18.173. — (ASP).

Para Prefeito de Recife

RECIFE, 7 — Até a manhã de hoje, a apuração dos votos para prefeito desta capital, era a seguinte: Pelópidas Silveira — 12.189; Antônio Pereira — 4.239; Paulo Germano — 1.376; Alcides Teixeira — 1.009.

Entre os candidatos a vice-presidência têm estado, alternadamente, na dianteira, o socialista Sócrates Times e o petebista Viena de Menezes, ambos partidários do sr. Pelópidas Silveira. — (ASP).

Novo Deputado

PORTO ALEGRE, 7 — Cumprindo a decisão do Supremo Tribunal Federal, a Assembléia Legislativa mandou expedir diploma de deputado ao sr. João Caruso Scuderi, brasileiro naturalizado. O sr. Valdemar Rodrigues da Silva passou a primeiro suplente. — (ASP).

Reviravolta no Pleito de João Pessoa

JOÃO PESSOA, 7 — Completa reviravolta verificou-se no pleito municipal ,onde o sr. Apolônio Sales lidera o «placard» com mais de 600 votos sôbre o sr. Miranda Freire. Os observadores políticos admitem, a esta altura, a vitória do candidato udenista Miranda Freire, porquanto já estão pràticamente esgotados os redutos de maior influência do candidato Apolônio Sales.

Em 45 urnas apuradas nesta capital, é o seguinte o resultado: Apolônio Sales 3.728 votos; Miranda Freire ,3.5009. Estão fora do pàreo os srs. Osvaldo Pessoa, Damásio França e José Betânio.

Os candidatos mais votados à vereança são os srs. Diogenis Morais, pela U. D. N.; Orvacio Lira Machado ,pelo P. R. e Nizi Marinheiro, do Partido Socialista com mais de 600 votos cada. (Asp.).

Voltou à Secretaria

BELO HORIZONTE, 7 — O sr. Bolivar de Freitas, que se exonerara da Secretaria de Educação para dedicar-se à campanha eleitoral, aceitou o convite do governador Clóvis Salgado para voltar a assumir aquela pasta. (Asp).

Morreu Faminto o Ancião Milionário

PALERMO SICILIA, 7 (U. P.) — As autoridades revelaram hoje que, após a autopsia, apurou-se que Salvatore Aguglia, cuja fortuna é avaliada em 80.000.000 de liras (equivalentes a 128.000 dólares) morreu de fome porque não desejava gastar dinheiro na aquisição de alimentos.

O «pão duro», que contava 80 anos de idade e era um dos homens mais ricos da Sicília, vivia sòzinho num barraco miserável em Termini Imerese, muito embora fôsse proprietário de uma grande casa dentro de Olivais, que medem muitos hectares. Quase não comia porque não desejava gastar dinheiro.

A polícia encontrou o cadáver dentro do barraco, depois que os vizinhos informaram que o ancião não ficava, desde há dias, à porta, para apanhar sol.

Represália Aos Crentes Negros

LAKE CITY (Carolina do Sul), 7 (A. F. P.) — A polícia abriu hoje um inquérito para determinar as causas de um incêndio que irrompeu na noite passada numa igreja frequentada por negros.

O incêndio, que começou no subsolo onde se encontrava a caldeira de aquecimento, causou apenas prejuízos superficiais.

No entanto, a polícia pensa que êsse incêndio pode ter sido provocado por vingança, pois o pastor da Igreja, o reverendo J. A. Delaide atacou vigorosamente a segregação racial nas escolas.

O pastor, que é negro, havia, por outro lado, avisado à polícia local que a sua residência fôra levemente danificada por moradores da cidade, mas nenhuma prisão havia sido efetuada.

Garantia de Posse do Sr. J. Goulart Caso Seja . . .

(Conclusão da 1.ª página)

gas manifestava sua preocupação e até irritação ao saber da interferência dos agentes peronistas na vida sindical brasileira, declarando-me que havia encaminhado uma das exposições de motivo ao Conselho de Segurança Nacional e ao Ministério das Relações Exteriores.

Quanto à ação do sr. Goulart no sentido de me afastar do Ministério creio que bastará o exame do arquivo de gravações da Rádio Mauá para comprovar que foi o presidente do P. T. B. o inspirador da greve dos marítimos. E o eminente senador Caiado de Castro sabe bem como o sr. Frota Moreira organizou uma caravana de líderes comunistas e janguistas de São Paulo a Volta Redonda, com o intento de valar-me, em 1.º de maio.

Permaneci no Ministério até junho por imposição de meu amigo presidente Vargas pois, por quatro vezes, dirigi-lhe cartas solicitando dispensa das funções. Amigo pessoal e devotado do grande estadista, permaneci no cargo enquanto êle julgou minha colaboração necessária e, sôbre minha saída, quando estourou a greve dos marítimos, um dia contarei o episódio em seus detalhes.

Disponha sempre do seu colega e admirador, (a) Segadas Viana».

INVESTIGAÇÃO

Os debates foram coados com um requerimento em que o sr. Flores da Cunha solicita a constituição de uma comissão para investigar as atividades peronistas no Brasil. O novo órgão deverá ter onze membros, e disporá de, uma verba de cem mil cruzeiros para as suas despesas, devendo apresentar o seu relatório no prazo de quinze dias.

O PLEITO NA BAHIA

Houve ainda um debate sôbre o pleito na Bahia, com o sr. Luís Viana acusando o sr. Juraci Magalhães de se ter omtido na companha pró-Juarez, e o sr. Rui Santos fazendo a mesma acusação ao Partido Libertador.

O sr. Afonso Arinos fêz um apêlo às duas partes para que cessassem com o debate, pois a oposição precisa agora estar mais unida do que nunca, quando o país vai precisar da sua vigilância.

DEPARTAMENTO DE SERVIÇO SOCIAL

O sr. Carlos Lacerda apresentou projeto criando o Departamento Nacional de Serviço Social. A propósito fêz um estudo sociológico, econômico e financeiro da situação atual do país.

GOVÊRNO COLEGIADO

A propósito da situação política, o sr. Chagas Rodrigues fêz uma comunicação: regressara do Piauí, onde as eleições decorreram na maior ordem e com comparecimento satisfatório de eleitores.

Idêntica comunicação fêz o sr. Áureo Melo, quanto ao Amazonas.

O sr. Castilho Cabral leu, para constar dos anais, a emenda constitucional instituindo o govêrno Colegiado, para a qual continua obtendo assinaturas.

REFORMA CAMBIAL

O problema da reforma cambial foi um dos primeiros assuntos abordados na sessão. O sr. Newton Carneiro, do Paraná, em nome da lavoura do seu Estado, apoiou o trabalho do sr. José Maria Whitaker, sob o fundamento de que os agricultores necessitam de um maior amparo, que sòmente nova política cambial poderá assegurar.

Em Separado, Sòmente os Votos Totais da Urna

Tendo em vista o número de votos que estão sendo apurados no Distrito Federal, como votos em separado, pelos mais variados motivos, procuramos obter informações no Tribunal Superior Eleitoral, sôbre êsse procedimento das Juntas Eleitorais, visto como a hipótese não tem ocorrido na apuração dos Estados.

Embora não tivessemos obtido informações sôbre os casos concretos ocorridos, em face do desconhecimento das situações de fato, é certo, porém, que, nem no Código e Leis que o alteraram nem nas Instruções do Tribunal Superior Eleitoral, existe qualquer dispositivo que autorise a apuração, em separado, de parte dos votos de uma urna.

Nos têrmos do art. 97. § 2º do Código Eleitoral, serão apurados em separado todos os votos de uma urna se ocorrer qualquer das hipóteses enunciadas nos ns. 2 a 6 daquele artigo, isto é, se houver demora na entrega da urna, se a mesa constituir regularmente, se a eleição se realizar no dia, hora e local designados, nas fôlhas de votação são autênticas e se nelas existem razuras, emendas ou entrelinhas não ressalvadas.

Sòmente nestes casos haverá apuração em separado, mas da totalidade dos votos da urna, para decisão posterior do Tribunal Regional.

Quanto aos votos isoladamente considerados, a Junta deverá decidir de sua natureza e considerá-lo ou válido ou branco ou nulo, cabendo às partes recorrer das decisões proferidas.

Substituição de Membro da Segurança Nacional

Por atos do ministro do Trabalho, o sr. Antônio Garcia de Miranda Neto foi dispensado, a pedido, do Corpo Técnico da Seção de Segurança Nacional, e o sr. Homero Sena foi designado para a vaga.

Decretos na Pasta do Exterior

O presidente da República assinou decretos, na pasta do Exterior, designando o diretor do Pessoal do Departamento de Correios e Telégrafos Roberto Gomes Tarlé Filho e o oficial administrativo do mesmo Departamento José Luís Ribeiro Samico, para, sob a presidência do primeiro, constituírem a delegação brasileira ao VII Congresso da União Postal das Américas e Espanha, a inaugurar-se na cidade de Bogotá, em 12 de outubro próximo futuro, ficando conferidos poderes a êsses delegados para, em nome do govêrno do Brasil e sob reserva de ratificação pela autoridade competente, assinarem convênios, acôrdos, regulamentos, disposições e protocolos finais sôbre assuntos do referido Congresso; promulgando o acôrdo relativo à concessão de um título de viagem para refugiados que estejam sob a jurisdição do Comitê Intergovernamental de Refugiados, assinado em Londres, a 15 de outubro de 1946, entre o Brasil e diversos países; tornando público o depósito dos instrumentos de ratificação, por parte do Equador, da convenção sôbre asilo político, assinada em Montevidéu, a 26 de dezembro de 1933, por ocasião da VII Conferência Internacional Americana.

MOMENTO INTERNACIONAL

Defende-se a Democracia Argentina

A INSOLENTE entrevista concedida por Juan Perón no Paraguai teve resposta adequada por parte do govêrno argentino. Muitas almas sensíveis vão clamar contra a nota enviada por Lonardi a Stroessner, considerando-a uma intromissão na vida interna de um país amigo. Essas almas sensíveis não foram certamente das que mais se sensibilizaram quando Perón mandava torturar os prêsos nos cárceres da Argentina. Em última análise invocam, como em muitos outros casos, princípios jurídicos, apenas como instrumentos de luta política, transformando assim o direito em simples soldado de uma batalha pelo poder. Este é o caso do peronismo na oposição ou na luta pela conquista do estado. Uma vez na posse do estado a sua linguagem é menos jurídica e a sua brutalidade e corrupção mais evidentes. Foi uma manobra dêste tipo que Lonardi pretendeu evitar não hesitando em dizer claramente ao Paraguai que Perón deve sair não apenas dêsse país mas da América do Sul. A doença infantil da democracia é não defender-se contra os que querem promover a sua destruição ou a sua erosão a custa da exploração das franquias do regime. Lonardi tomou precauções e agiu.

Nada tem porque acusar-se. Cumpriu o seu dever permitindo a Perón sair da Argentina. Respeitou a lei internacional não o indo buscar à canonheira onde se tinha refugiado. Deu-lhe um salvo conduto. Só faltava mesmo devolver-lhe o poder. A isso se recusou por antecipação, e é isso, precisamente, o que as almas sensíveis vão chorar. Deixemo-los com as suas lágrimas jurídicas e vejamos outros aspectos do problema.

x x x

A idéia de um exílio limitado no tempo e na ação estava contida nas negociações longas do embaixador Juan Chavez em Buenos Aires. Perón infringiu êsse acôrdo ao dar uma entrevista à United Press que representa, como já vimos, um programa de regresso ao poder. Perón, como era fatal, violou a promessa feita. Só depois disso Lonardi enviou a nota. Sem dúvida é enérgica, mas não implica qualquer ação militar. Tudo o que o govêrno argentino pode fazer é um bloqueio econômico. Está no seu pleno direito e o mesmo foi realizado por outras nações e em circunstâncias menos prementes ou exigentes. Pelos Estados Unidos, Inglaterra e França em relação à Espanha franquista (infelizmente não total) e pela Rússia e democracias populares em relação à Iugoslávia. E' um recurso de ordem comercial que pode ser usado sem que implique uma atitude bélica. Seria uma deslealdade contudo tentarmos iludir a questão no que respeita à Argentina e Paraguai. Neste caso é decisiva, e porque se reveste, dessa fôrça é que a nota é violenta, mais por seu conteúdo do que por sua forma. E acrescentaremos com tôda a franqueza: outra coisa não merece o govêrno paraguaio no caso de insistir na permanência de Perón dando-lhe além de asilo a possibilidade de manobrar politicamente para um regresso ao poder. Os nossos sentimentos de amizade pelo povo paraguaio, e o nosso respeito pelo seu govêrno não paralisam a nossa vontade nem conseguem reduzir-nos à posição de simples espectadores de uma futura avalanche peronista na América Latina.

x x x

Seríamos os primeiros a clamar contra uma entrega violenta de Juan Perón ao govêrno Lonardi, como teríamos clamado contra uma ação terrorista contra a canonheira «Paraguay». Respeitamos normas que são o próprio cerne da vida civilizada. Mas essas normas exigem reciprocidade. A democracia inglêsa começa nos campos de esporte onde o adversário é um colaborador e não um bandoleiro capaz de por tôdas as armas, conluios e por todos os meios conseguir os seus fins. Êste é o caso de Juan Perón. Não desejamos que êle perca o direito de viver, embora devesse responder por seus crimes; não desejamos que fique privado da liberdade, embora dela tivesse privado milhares de pessoas de tôdas as classes, a começar pela classe operária. Desejamos apenas que êle saia do seu fojo paraguaio,

NOTICIAS DO EXÉRCITO

Vão Elaborar o Projeto de Instalação do Colégio Militar de Belo Horizonte

Indicação do Estado Maior do Exército

O MINISTRO da Guerra, aceitando a indicação do Estado-Maior do Exército, assinou portaria nomeando os coronel professor Calimério Nestor dos Santos Filho, tenente-coronel Descartes Gahyva, majores Mário Humberto Galvão Carneiro e João de Queiroz Varela para integrarem a comissão encarregada de estudar a elaboração do projeto definitivo da instalação do Colégio Militar de Belo Horizonte, que será presidida pelo primeiro dos oficiais acima nomeados. Essa comissão deverá se reunir na Diretoria de Obras e Fortificações e com a máxima presteza ultimar os estudos.

FÁBRICA DO REALENGO

Reassumiu a direção, por conclusão de férias, o coronel Francisco de Araújo Machado.

VISITOU A E.S.A. O GENERAL PERY

Noticia chegada a esta capital informa que o general Pery Constant Bevilaqua, comandante da Artilharia Divisionária da 4ª R. M., acompanhado do tenente-coronel Liberato da Cunha Friederich e major Darci Bueno Musse, acaba de visitar a Escola de Sargentos das Armas, sediada em Três Corações. O visitante, que foi recebido pelo comandante do Estabelecimento, coronel Gorreta Júnior, encontrou o corpo de alunos realizando o terceiro exercício de longa duração previsto pelo Calendário de Instrução do corrente ano.

NA E.A.O. O CORONEL MUZIUL

Na próxima segunda-feira, às 10 horas, o coronel Muziul Moreira Lima fará uma conferência na Escola de Aperfeiçoamento de Oficiais, a convite de seu comandante, general Oscar Rosas. O conferencista abordará o tema: «A arte de comandar».

CURSO TÉCNICO PARA OFICIAIS DO S.I.E.

Foram designados os coronel Hipólito Brissac e tenentes-coronéis Henrique Guilherme Muller e Mozart da Silva Pereira e capitão Ademar Messais de Aragão para, sob a presidência do primeiro, constituírem a comissão que deverá estudar e propor as bases para a criação de um «Curso Técnico para Oficiais do Serviço de Intendência».

PROFESSOR PAULA FREITAS

São convidados os oficiais do Exército, Marinha e Aeronáutica, ex-alunos do Colégio Paula Freitas, para as solenidades comemorativas do centenário de nascimento do professor Alfredo de Paula Freitas Coelho. Será observado o seguinte programa: Hoje, às 10 horas, missa na Candelária. Dia 9, domingo, às 10 horas, cerimônia junto ao monumento do educador na praça Afonso Pena. Dia 10, sessão solene, no auditório do Ministério da Educação.

NOTICIAS DA 5ª R. M.

Reassumiu o comando da 5ª R. M. e guarnição dos Estados do Paraná e Santa Catarina o general Inácio José Veríssimo. Transmitiu o cargo o coronel Higino de Barros Lemos, que vinha exercendo o mesmo interinamente, por motivo de férias do comandante efetivo.

UNIFORME DO DIA

Para os dias 9 e 10 do corrente, foi marcado o 5º uniforme. Para o coquetel que oferecerá dia 10, das 18h30m às 20h30m, ao embaixador da China foi marcado o 4º.

NO RIO O GENERAL TASSO

Chegou ao Rio, apresentando-se ontem ao ministro da Guerra, o general Tasso de Oliveira Tinoco, comandante da 2ª D. I., de São Paulo.

EXAMES A ESCOLA DE SARGENTOS DAS ARMAS

Hoje, na Policlínica Central do Exército (rua Moncorvo Filho, 34), serão realizados exames médicos para os candidatos faltosos. Os exames físicos serão realizados nos dias 11, 12 e 13 do corrente, na E.E.F.E., na Urca, às 13 horas. Os candidatos deverão levar calção de ginástica, tênis e documentos de identidade. Recomenda-se não levar objetos de valor e quantias em dinheiro.

DIA DO MINISTRO

O ministro da Guerra recebeu, ontem, em seu gabinete de trabalho o marechal Sílio Portela, o deputado Armando Falcão, os generais Hermes da Fonseca, Otávio da Silva Paranhos, Mendes de Morais, Odílio Denis e Paulo Kruger, almirante Saldanha Coelho, coronel Canabarro e tenente-coronel Jaime Portela.

HOMENAGEADO O GENERAL MOTA

Por motivo do transcurso da sua data natalícia, o general Osvaldo de Araújo Mota, chefe do Estado-Maior da Zona Militar Leste, foi alvo, ontem, às 15 horas, de uma homenagem da parte da respectiva oficialidade, tendo se associado à mesma o comandante da Zona, general Odílio Denis. Interpretando o sentimento de todos, falou o coronel Oromar Osório. O orador, em seu nome e no dos oficiais presentes, ofereceu uma lembrança ao homenageado, que agradeceu.

CLUBE DE OFICIAIS REFORMADOS E DA RESERVA DAS FORÇAS ARMADAS

Solicitam-nos:

«PAGAMENTO DE PECÚLIO — Aos beneficiários do general Mário Hermes da Fonseca, foi pago o pecúlio a que fizeram jus.

SEGURO EM GRUPO — Acham-se abertas as inscrições para o novo Grupo de 2.000 segurados. Para o 1º Sub-Grupo de 500 sócios, a diretoria concede como vantagem a dispensa do pagamento da jóia do Clube.

O seguro de Cr$ 100.000,00 para oficiais e de Cr$ 50.000,00 para subtenentes e sargentos.

PODEM INSCREVER-SE — Os oficiais, subtenentes e sargentos da ativa, reserva (1ª e 2ª classes, C.P.O.R.) e reformados das Fôrças Armadas, Auxiliares (Corpo de Bombeiros, Polícia Militar do Distrito Federal, Estaduais, oficiais da Marinha Mercante, da Reserva Naval), funcionários civis dos Ministérios Militares, Superior Tribunal Militar, bem como pessoa da família.

IDADE LIMITE — Oficiais e assemelhados — 55 anos e subtenentes e sargentos e pessoa da família — 50 anos.

SOCIOS EM ATRASO — Chama-se a atenção dos sócios para o artigo 25 do Estatuto:

«O sócio que estiver em atraso de duas mensalidades consecutivas terá sua inscrição cancelada, perdendo o direito do seguro».

CERTIFICADO DE APOLICE — Convidam-se os associados que fizeram o seguro de vida em grupo e que se acham segurados em 1º de agôsto do corrente ano e que ainda não receberam seus certificados de apólice, a comparecerem ao Departamento do Seguro dêste Clube, a fim de recebê-rem os mesmos.

INFORMAÇÕES — Na Secretaria do Clube — Praça da República, 197 — Rio. Diàriamente, exceto aos sábados: das 8h30m às 11h30m e das 13 às 16h30m».

CLUBE MILITAR

SECRETARIA — **Carteiras sociais** — Encontram-se na Secretaria, à disposição dos interessados, as carteiras dos sócios abaixo discriminados:

Sócios Efetivos: — Abdon Abbott do Amaral, Agenor Coelho de Sousa, Alberto Almeida de Resende, Alvaro Augusto de Sousa Filho, Antônio Pereira Damasceno, Antônio Vitalino Sobrinho, Apolônio Inácio da Silva, Benedito Alves da Silva, Carlos Henrique de Azevedo Werneck, Custódio Geraldo Ferraz de Barros, Euclides Tavares Lopes, Fausto de Mendonça Castro, Francisco Alberto Tôrres do Nascimento, Francisco Carélli do Prado, Francisco José de Abreu, Honório do Nascimento, João dos Santos Pessoa, José de Barros Cabral Filho, José Carlos de Carvalho, José Imperiano da Lucena, José Inácio Pontes, José Vilhena Bittencourt, Julinho Caldeira de Oliveira, Luís Renato Dantas Machado, Marcelo da Gama Almeida, Mário da Silva Ramos, dr. Mauro Miguel Correia Romero, Raimundo Cunha, Salvador Coelho Tavares, Sérgio Gonçalves Landeiro e Sílvio Dias da Mota.

Sócios Afins: — Aidil de Lourdes Silva, Airton Inácio da Silva, Clotilde Maria da Silva, Franklin Silva Ramos, Guiomar Rosa do Nascimento, Isabel Teresa Ramos, Jorge do Nascimento Filho, Lindomar Medeiros Lopes, Margareth da Silva Ramos, Maria Teresa de F. C. de Sousa, Maria Medeiros Lopes, Myriam Pimentel Romero, Nair Antunes Vitalino, Nanci de Oliveira Werneck, Ninia Magalhães de Lucena, Presciliana Lopes F. de Barros, Sueli Magalhães de Lucena, Talita de Oliveira Almeida e Iaci Resende O. Almeida.

Fiâmulas Militares — Estando o Clube Militar cogitando de organizar uma sala para colecionar fiâmulas das Fôrças Armadas, nesse sentido, faz um apêlo a tôdas as Unidades do Exército, da Marinha e da Aeronáutica para enviarem as suas respectivas fiâmulas acompanhadas de dados descritivos.

Reunião de Condôminos — Realizar-se-á dia 11, às 16h30m, no 3º andar do Clube Militar, uma reunião dos condôminos do edifício de apartamentos da rua Marquês de Abrantes, 171.

DEPARTAMENTO RECREATIVO — **Desfile de Modas Bangu** — Amanhã, sábado, 8, às 23 horas. Traje rigor. Cavalheiros: «smoking» ou «summer». Militares: 3º ou 4º uniforme para o Exército e correspondentes para a Marinha e Aeronáutica. Reserva de mesas, no Departamento Recreativo, a partir das 14 horas.

DEPARTAMENTO CULTURAL — **Divisão de Cultura Artística — Curso de Ballet** — Acham-se abertas as inscrições para o Curso de Ballet dirigido pela professôra Lani, no horário de 8 às 9 horas, às têrças e quintas-feiras.

Exposição de Animais Puro Sangue

Inaugura-se hoje, às 9 horas, no Centro Hípico da Remonta (Avenida Bartolomeu de Gusmão, próximo à Quinta da Boa Vista), a Exposição de Animais Puro Sangue, que a Diretoria Geral de Remonta do Exército realiza anualmente. Serão expostos espécimes procedentes de tôdas as coudelarias do Exército. O ato inaugural será assistido pelo ministro da Guerra e demais autoridades civis e militares, representantes de entidades hípicas e jornalistas.

Instituto de Aposentadoria e Pensões dos Comerciários

CONCURSO PARA ESCRITURÁRIO

AVISO

Faço público, para conhecimento dos interessados, que a identificação das provas de Português e Aritmética, do concurso em epígrafe, será feita no próximo dia 10 do corrente, segunda-feira, às 8h30m, no Edifício-Sede do I. A. P. C., à rua México, 128 — 10º andar — Auditório.

A identificação terá início à hora marcada, qualquer que seja o número de candidatos presentes.

Só será permitida a entrada dos candidatos portadores do cartão de identificação, fornecido pelo I. A. P. C.

Rio de Janeiro, 6 de outubro de 1955.

MIGUEL DE CASTRO

Chefe da Divisão de Documentação e Concursos

A VAZÃO DO PARAÍBA CONTINUA MUITO BAIXA

A água disponível no Reservatório de Lajes é de menos de 8% de sua capacidade.

Não ultrapasse as quotas determinadas pelas autoridades, quer na indústria, quer nos escritórios e nos lares.

Em seu próprio benefício, economize eletricidade.

NOITE e DIA... POUPE ENERGIA

NOTICIAS DA MARINHA

INSTRUÇÕES BAIXADAS PELA DIRETORIA DO PESSOAL PARA INSCRIÇÃO NA A. M. S. A.

BENEFÍCIOS DE ASSISTÊNCIA SOCIAL

VISANDO a facilitar o atendimento do pessoal que necessita dos serviços da AMSA, o diretor geral do Pessoal solicitou providências dos comandantes e diretorias dos órgãos da MB, com sede no Rio de Janeiro, a fim de que êsse pessoal habilite-se previamente aos benefícios de assistência social.

A inscrição será feita, na AMSA, à avenida Presidente Vargas 502, 9º andar, mediante a apresentação dos seguintes documentos: a) identidade do responsável; b) prova de condição de pensionista; c) certidão de casamento; ou documento equivalente; d) registro de nascimento; e) no caso de pensionistas, viúva de militar, serão necessários: I — título de pensionistas; II — atestado de óbito do militar falecido; III — atestado de viuvez, expedido por cartório, na época da inscrição; f) os casos de dependência do beneficiário serão comprovados: I — certidão de nascimento; II — atestado de residência, no qual ficará expressa a condição econômica do dependente do contribuinte.

Inscrever-se-ão, mediante a contribuição mensal de 1% (um por cento) de seus vencimentos, para que os seus beneficiários usufruam dos serviços médicos-cirúrgicos além dos que preceltua C. V. V. M., as seguintes pessoas: a) os militares da ativa, da reserva e os reformados; b) os civis em serviço ativo; e dec) os pensionistas viúvas ou orfãs de militares da Marinha, quando solteiras.

São beneficiários da AMSA: a) a espôsa; b) os filhos menores de 18 anos e as filhas solteiras; c) a mãe viúva, vivendo sob o mesmo teto e na dependência econômica do contribuinte; c) pais, filhos maiores e irmãos maiores, quando inválidos e nas condições da alínea c); e) os irmãos menores orfãos, sem outro arrimo; f) as pensionistas de militares da Armada.

A inscrição daqueles cujas famílias não se acham enquadradas no artigo 102 do Estatuto dos Militares poderá ser feita, mediante autorização expressa da Diretoria do Pessoal, e, sòmente, no caso de haver filhos da união, estendendo-se essa excessão aos civis, em serviço ativo.

Faz-se necessária a obrigatoriedade da inscrição, a fim de que possa a Diretoria do Pessoal munir-se de elementos precisos para prover as despesas e possibilidades de melhor planejamento estrutural da assistência social na MB.

A Assistência Médico- Social da Armada (AMSA), relacionará os nomes dos que solicitarem inscrição e os submeterá a aprovação da Diretoria do Pessoal.

A DISPOSIÇÃO DO MINISTÉRIO DA VIAÇÃO

O ministro assinou aviso colocando à disposição do Ministério da Viação e Obras Públicas o capitão de corveta Olavo Cruz Mascarenhas para exercer funções no Serviço de Navegação da Amazônia e de Administração do Pôrto do Pará.

EXPULSÃO DE FUZILEIRO

Foi expulso das fileiras do Corpo de Fuzileiros Navais, a bem da disciplina, por má conduta habitual, o fuzileiro João de Oliveira.

APRESENTAÇÕES

Por diversos motivos, apresentaram-se, ontem, à Diretoria do Pessoal os comandantes Francisco Tomás de Oliveira Júnior, João Alves de Oliveira, Murilo Lins Maiet Soares e Alfredo Karam.

ATOS DO MINISTRO

O ministro Amorim do Vale assinou ontem os seguintes atos: designando os capitães de corveta Otacílio Lopes Oton para exercer as funções de imediato do «Guanabara»; José Ferraciolo Filho para imediato do «Apa» e o cap. ten. Alaor Simch de Campos para imediato do «Bertioga»; dispensando o primeiro tenente Valeriano das Virgens Silva das funções da atividade; tornando sem efeito a designação do capitão de fragata Alexandrino de Paula Freitas Serpa das funções de instrutor de Geodesia do Curso de Especialização de Hidrografia e Navegação para Oficiais; dispensando os capitães de corveta Francisco de Miranda Sousa Gomes das funções de imediato do «Apa»; Otávio Feres Brocado de Almeida das funções de imediato do «Guanabara» e o cap. ten. Mário da Cunha Bastos das funções de imediato do «Bertioga»; concedendo seis meses de licença especial ao sargento fuzileiro Artur Eugênio Pinheiro.

MOVIMENTAÇÃO DE NAVIOS

Suspendeu de Santos com destino a Paranaguá o navio-tanque «Rijo» e o monitor «Parnaíba» suspendeu para exercícios.

CURSO DE INTRODUÇÃO À MEDICINA PSICOSSOMÁTICA

Serão encerradas no próximo dia 10, as inscrições para o curso de introdução à medicina psicossomática, promovido pela Diretoria de Saúde da Marinha e que terá início no dia 12. Para êsse curso, que será realizado sem prejuízo para o serviço, poderão inscrever-se oficiais do quadro de médicos do Corpo de Saúde da Marinha. As inscrições serão feitas na Diretoria de Saúde, à rua Acre 21, 10.º andar. O curso de introdução terá a duração aproximada de 16 horas de aulas (teóricas e seminários) e será realizado às segundas e quartas-feiras, das 14h30m às 15h30m, na Diretoria de Saúde.

VAI CURSAR NA ITÁLIA

O ministro Amorim do Vale assinou aviso designando o capitão tenente Carlos Cordeiro de Farias para cursar «Direção de Tiro» em estabelecimento da Marinha de Guerra Italiana. O curso, que terá a duração de um ano, iniciar-se-á no próximo dia 15.

APTOS PARA PROMOÇÃO

Em inspeção de saúde a que se submeteram, foram julgados aptos para promoção os comandantes Otacílio Cunha, George Cais de Oliveira, Roberto da Rocha Fragoso e Arnaldo Andrade Ferreira dos Santos.

DECRETOS ASSINADOS

O presidente da República assinou ontem os seguintes decretos: promovendo ao pôsto de capitão de corveta o cirurgião dentista reformado Irineu Vieira de Sousa; promovendo ao pôsto de primeiro tenente os suboficiais Rubens Fangier e Valdemar de Oliveira Melo e transferindo-os para a reserva; ao pôsto de segundo tenente o segundo sargento reformado Egberto da Silva Bonfim; aposentando, por invalidez definitiva, os operários Djalma de Sousa, Domingos Amaral Moraes e Elmo de Alcântara Chaves; nomeando José Eloi de Oliveira para exercer, interinamente o cargo da classe E da carreira de escriturário do Ministério.

NO GABINETE O PRESIDENTE DO TRIBUNAL SUPERIOR ELEITORAL

Nas últimas horas da tarde de ontem, o ministro Amorim do Vale recebeu em audiência o sr. Luís Galoti, presidente do Superior Tribunal Eleitoral.

ASSOCIAÇÃO DOS SUBOFICIAIS DA ARMADA

Solicitam-nos: «O presidente da Associação dos Suboficiais da Armada, sr. Manuel Crispim de Sousa, comunica que no próximo dia 12, às 10 horas, o Conselho Executivo irá incorporado ao cemitério São João Batista onde depositará uma corôa de flores naturais no pedestal da herma do saudoso almirante Alexandrino Faria de Alencar, grande benfeitor da A. S. O. A. Falará na ocasião, pela Associação o associado Cizenando Nunes de Freitas. A administração da Associação expediu comunicação sôbre o ato ao ministro da Marinha e à família do homenageado. 2) — Comunica, outrossim, que o seguro de vida em grupo no valor de cem mil cruzeiros pelo preço de cem cruzeiros por mil cruzeiros está aceitando inscrições. — Os que não atenderem ao chamado até o dia 20 de novembro, não gozarão das vantagens estipuladas no contrato».

Concurso de Admissão ao Colégio Naval

As inscrições para o concurso de admissão ao Colégio Naval estão abertas até o dia 10 de novembro, nos seguintes locais: Diretoria do Pessoal da Marinha (Departamento de Instrução, 4º andar do edifício do Ministério), Escritório de Compras da Marinha em São Paulo, Secretarias da Educação dos Estados do Paraná, Minas Gerais e Goiás e nas sedes dos Distritos Navais, Capitanias dos Portos e suas delegacias.

NOTICIAS DA AERONÁUTICA

CONCEDIDA A MEDALHA MILITAR A NUMEROSOS OFICIAIS E PRAÇAS

OURO, PRATA E BRONZE

DESPACHANDO na pasta da Aeronáutica, o presidente da República assinou decreto, resolvendo conceder a Medalha Militar, aos oficiais e praças mencionados na relação abaixo, assinada pelo tenente-brigadeiro do Ar Eduardo Gomes, ministro da Aeronáutica: Medalha Militar de ouro, com passadeira de ouro, por contarem mais de 30 anos de serviço: ten. cel. Antônio Pedro de Bulhões e ten. José Hugo Rodrigues; Medalha Militar de Prata, com passadeira de prata, por contarem mais de vinte anos de serviço: coronéis Manuel José Vinhaes e Antônio Raimundo Pires; ten. cel. Délio Jardim de Matos; tens. João Exel Moreira de Andrade, Arlindo Bordoni, Cícero Raimundo de Araújo e Mário Pereira de Sá; subs. Jonas Borba da Costa, Clíton Moraes de Oliveira, Dilermano de Amorim, Carlos Casilo, Vaimor Trevisan, Moacir José da Silva, Luís Alexandre Rocha, Vicente da Paula do Nascimento, Armando Carlos da Silva e Rômulo Lindemberg; sgts. Miguel Lino de Siqueira, João Batista Consolino, Hermes da Cunha aVasconcelos, Oscar Wilson Franco da Rosa, José Pinto da Mota, Valdemar da Costa Santos, Antonio Zanoti, João Paulo Patrício e Carlos Apolinário dos Santos; Medalha Militar de Bronze, com passadeira de bronze, por contarem mais de dez anos de serviço: majores drs. José Amaral, José Eduardo de Abreu e Manuel da Nova Castelo Branco; maj. av. Mário Seus Quintana; capitães drs. Antônio Lourenço Rosa Rangel e Olavo Martins Leôncio; e Rui de Carvalho Braga; caps. ints. Jaime Barbosa e Pedro dos Santos; cap. I. G. Edson Monteiro Brandão; tens. Milton Severino Zanenga, Erni Bernard Miller e Jader Rodrigues Costa; subs. Otílio Gomes de Aguiar, Carlos Cardoso de Andrade, Onofre Gradin e José de Freitas Ludovice; sagts. Moacir Fernandes Garcia, Alberto Maier Monteiro, Milton Ferreira de Mendonça, Simão Eleutério, Valter Geornino Radichi, Hélio Carneiro de Mesquita, Rubem Martins do Nascimento, Rubem da Paz dos Santos, José Alves Costa, Rubem Monteiro dos Santos, Hider Cintra Goes, Lourival Lopes de Vasconcelos, Antônio Dias, Luís Calegari, Aníbal de Carvalho, Hernani Davila, Ivan Barreto Leiis, Manoel Guimarães, Mario Venceslau Goianas, Odilon José Pereira Lima, José Pereira Pires, Manuel Pedros Severo da Silva, Alecio Sarti, Dirceu Teles Grimano, Eugenio Alves da Silva, João de Almeida, Luís Vitório Cerradini, Oliveira Alves Camargo, Pedro Wagner Nobre Mosqueira, Sandoval de Alvarenga, Sebastião Lopes da Costa, Moisés dos Ramos Castado, Antônio Botelho Amoroso, Aníbal Rosafa Dias, Ildebrando Moreira de Araújo, Jorge Pereira de Sousa, Antônio Rodrigues de Oliveira, Alcindo Tiengo, Artur Zinke, Constantino da Silva Brito, Oziel de Carvalho Nóbrega, Eudes Valente Aguiar, Elísio Ribeiro de Queirós, Evaristo de Oliveira, Pedro de Sá Gurgel, Osvaldo Antônio José, Meiquiades Rodrigues Alves, Antônio Aguiar de Caldas Filho, Hoster Ferreira, Henrique Vilas Boas Santos, Pedro Correa Filho, Edgar Fernandes de Sousa, Plauto Avelino Paim, Heli Benício Sampaio, Gabriel Ramos de Assunção, José Carlos de Faria, José Feliciano Filho, Luís Martins, Lúcio Gomes de Oliveira, Manuel César Maia, Osmildo Túlio, Alfredo Pessoa de Moura Filho, Olímpio Pereira de Farias, Osvaldo José Fernandes, Manoel Luís de Carvalho Mota e João Vieira Cavalcante; cb. Dalci de Oliveira Quadros; taifeiros Paulo Serafim de Negreiros, Sebastião Gama, Gedeão Coelho Moura e Irineu Rodrigues dos Santos.

Promoção «Post-Mortem»

O presidente da República assinou decreto, resolvendo promover «post-mortem» ao pôsto de tenente-coronel, o major aviador Frederico Paoli Pradel, falecido em conseqüência de acidente de aviação ocorrido em serviço, no dia ... 26-7-1955, no Campo dos Afonsos, com o avião T-7 nº 1.442.

O LEITOR TAMBÉM OPINA

Racionamento e Culpa da Light

ESCREVE o sr. Albino Lima, advogado, professor de Direito e jornalista:

«Anualmente, por ocasião da estiagem, o habitante do Rio de Janeiro, que vive em cidade situada, sem alimentação, transportes e água, sofre mais um vexame, com o racionamento de energia elétrica, determinado pelo Conselho Nacional de Energia Elétrica. Êsse racionamento é devido exclusivamente à improvidência dos dirigentes da Light, cuja situação deficitária foi desmascarada pelos dados enviados pelo diretor executivo da SUMOC, sr. Prudente de Morais Neto, à Câmara dos Deputados, relativos à remessa de rendas de investimentos para o exterior em 1954 e que se elevaram a 141 milhões de dólares...

O famoso grupo LIGHT, que se diz deficitário, remeteu para o Exterior 28,2 milhões de dólares à título de lucros e juros de empréstimos contraídos no exterior. (D. Notícias de 30-9-1955).

Essa remessa determinou enérgico pedido de informações do ilustre deputado César Prieto, que deseja saber se outras emprêsas tiveram o mesmo tratamento e porque a SUMOC tem indeferido importações reconhecidamente essenciais à economia nacional...

A Light, é a única responsável pelo atual racionamento e os prejudicados deverão requerer mandados de segurança preventivos contra o Conselho Nacional de Energia Elétrica, que determina o racionamento a pedido da LIGHT, porque além do reservatório das Lajes a emprêsa Canadense, em vez de remeter 28 milhões de dólares para o exterior, numa fase gravíssima da economia brasileira, tinha a obrigação de explorar as quedas dágua que possui, como por exemplo, na cidade de Rio Preto, Minas Gerais, histórico município na divisa do Estado do Rio, banhado pelo rio Preto, afluente do rio Paraíba do Sul, onde a Light possui várias cachoeiras, que continuam inexploradas. Essas quedas dágua poderiam contribuir para aumentar a capacidade do abastecimento do ribeirão das Lages.

Qualquer providência deveria ter sido tomada «oportuno tempore» pelos técnicos e engenheiros «lightianos» porque é impossível a uma residência particular, cujos moradores mantenham preceitos higiênicos, gastar apenas 50 kw mensais.

Devemos suspender os espetáculos cinematográficos, teatrais, os jogos de futebol, os bailes, as recepções do chamado Café Society, as exibições públicas e particulares.

Os moradores desta infeliz cidade de São Sebastião do Rio de Janeiro, ex-cidade Maravilhosa, devem-se munir de velas e lampiões.

Vamos nos mergulhar na mais negra escuridão; regrediremos ao século XVIII, ao ano de 1720, início da reação nacional contra o arbítrio de estrangeiros inescrupulosos, que se enriqueceram graças à mais desenfreada exploração de nossas reservas minerais.

Contamos com a proteção de Deus, que nos livrará das sete pragas; novos Filipes dos Santos e Tiradentes surgirão».

A. A. Contreiras de Carvalho

ADVOGADO

Rua México, 164, 2.º, Sala 23

Telefone: 42-8268

APARTAMENTOS PARA FUNCIONÁRIOS

Em Vicente de Carvalho, um bloco de 500 apartamentos, com 1, 2 e 3 quartos, ao preço de 120, 240 e 360 mil cruzeiros sem entrada, em prestações de 500, 1.200 e 1.800 cruzeiros mensais. Tratar com TAVARES — Alfândega, 111-A, sala 408 — 23-4638 e 23-2299

NOTICIAS DA PREFEITURA

Prova de Desenho do Concurso de Professor

SEGUNDA-FEIRA, AS 7,30

O SERVIÇO de Seleção comunica aos interessados que a prova gráfica de Desenho do natural, do concurso para professor de ensino técnico — curso básico e curso técnico —, 1º ciclo, será realizada na próxima segunda-feira, dia 10 do corrente às 7h30m, na sede da Escola de Belas Artes, à rua Araújo Pôrto Alegre. Os candidatos deverão comparecer ao local da mesma, 15 minutos antes da hora marcada, munidos do seguinte material: papel «ingress» branco; «crayon»; «fusin»; lapis sanguínea e os demais acessórios e o respectivo cartão de identificação. A prova, terá a duração de cinco horas.

NO GABINETE

Foram recebidos pelo prefeito os deputados Nita Costa e Eurípedes Cardoso de Menezes. Vereador Salomão Filho, presidente da Câmara do Distrito Federal; coronel Adacto Esmeraldo e Dª Elisa Tahis.

INSPEÇÃO DE SAÚDE DE PROFESSÔRES PARTICULARES

Compareçam no prazo de cinco dias, ao Departamento de Saúde Escolar, à avenida Almirante Barroso, 91 - 6º andar, sala 602, de 12 às 15 horas, munidos de carteira de identidade e cartão de protocolo os seguintes candidatos: Almar Portugal Garcia, Alcides Pinheiro da Silva Flores, Amâncio Pereira da Silva, Ariete da Carvalho, Carmem Regina Alvim do Amaral Lebre, Centra Arrieiro, Cinira Carvalho de Abreu, Clarita Carmo Ferrari, Dalvada Silva Tejo, Darci de Figueiredo, Deise Sampaio Feital, Dirce Machado, Diva de Oliveira, Diva Kennig de Sousa, Edna Correia, Eurico José Cavalcanti, Eunice Tavares de Miranda, Eva Coelho da Rocha, Eugênia de Oliveira Barbosa, Galileu Macedo de Resende, George P. Zinovetz, Geraldo de Araújo Costa, Geraldina Lopes Barbosa, Glaura Santos de Oliveira, Haidê Fernandes Isidro Hector Cabrera, Isabel Coutinho de Jesus, Iolanda Maia Cardoso, Iorio Concetta, Iolanda Rial Arege, Kelita da Silva Matos, Leila Salgueiro de Freitas, Maria da Conceição Amorim, Maria Langsch Marques, Maria de Lourdes de Barros Ximenes, Maria Lúcia Macedo de Menezes, Maria Morais Saldanha Marinho, Massumi Takanashi, Marinayde Duarte Oliveira, Mirian de Morais Mendes, Myriam Cabral de Oliveira, Nadir Duarte de Oliveira, Neusa Cunha, Ocirema Cavalcante dos Santos, Olga Cunolilo, Odete Correia, Palmira Ferreira Cardoso, Selma Silva, Rita Alves, Rute de Castilho Moreira, Teresinha de Barros, Vicencina Cecília Barbosa, Ivete da Silva, Iolanda Rosa de Morais, Ernesto Bordinhão Filho, José Edmundo Vilela, Maria Júlia Guimarães Lopes da Costa, Isaias do Espírito Santo, Claide Borga Torres.

COMPAREÇAM AO SERVIÇO DE INFORMAÇÕES

Onofre Bernardes da Silva — Diga o cargo pretendido.

José de Almeida — Compareça para cumprir exigência.

Adélia Mariano de Oliveira Miranda — Compareça ao 2-PS, para prestar esclarecimentos.

Carmen de Sousa Cifre — Compareça munida de Cr$ 10,00 em sêlos de expediente da PDF a fim de receber a certidão requerida.

Noeli Frota Moreira — Compareça ao 3-PS, para preencher a D.F.

Rosa Maria da Conceição — Compareça ao 3-PS, para preencher a D. F.

Maria Aurélia de Lavor — Compareça pessoa da família do ex-servidor, a fim de receber documentos.

Marieta Barreto de Carvalho — Junte a certidão de nascimento e um sêlo da taxa hospitalar.

Maria Casemira Martins — Junte prova do alegado.

Horácio Pinto da Fonseca Pôrto — Compareça para cumprir exigência.

Paulo Saturnino — Compareça ao T-PS, para prestar esclarecimentos.

Maria Cardoso Pires — Junte do Decreto de Provimento do cargo de Estatístico, padrão «O», e um sêlo da taxa hospitalar.

Antônio Joaquim Rodrigues — Junte seu Decreto de Provimento, Título de nomeação efetiva anterior a 16-7-934 e dois selos da taxa hospitalar.

Edina Carvalhães Nogueira — Compareça para ciência.

Maurício José Leal Rocha — Compareça munido de Cr$ 10,00 em selos de expediente da PDF, a fim de receber a certidão requerida.

COMPAREÇAM PARA CIÊNCIA

Gizelda Ribeiro de Lacerda, Marília Fererira Kaled, José Cardoso de Sousa, José da Silva, Astrogildo Freire de Aguiar.

COMPAREÇAM PARA RECEBER O C.P.R.

Adelaide Gomes Bueno, Manuel da Costa Campos, Othelo Medeiros Santos.

COMPAREÇAM AO 3PS. PARA PRESTAR ESCLARECIMENTOS

Moacir Camilo da Conceição, Gumercindo Gama de Oliveira, Atilido Miguel Viana, Flávio dos Reis Ribeiro, Hernani José Rodrigues, Terezinha da Silva, José de Macedo, Dolores Morais da Silva, Amália da Silva, Jurema Thompson do Vale, Maria Teixeira Pimenta.

COMPAREÇA AO SETOR «I», A FIM DE ULTIMAR O EXPEDIENTE DE RETIFICAÇÃO DO NOME

Dalila Câncio dos Reis, Carolina Gilda Manarino, Neusa Pinheiro Aires, Celina José de Lima, Geanete Moreira Xavier.

JUNTEM SEU DECRETO DE PROVIMENTO E UM SELO DA TAXA HOSPITALAR

Antônio Maria Teixeira Filho, Alfredo Machado, Godofredo de Sousa Aguiar Júnior, Alípio Pinto Duarte, Jorge Ramos.

COMPAREÇAM PARA RECEBER DOCUMENTOS

Francisco Seda Filho, Ana da Conceição Soares, Maria Lisboa Cabral, Olímpio Dias, Brasilino de Sousa.

Secretaria Geral de Administração

Despachos do secretário: — Sílvio Gonçalves Cordeiro, João Carreira Nunes, Zuleika Escobar, Francisco de Oliveira, Antônio Ribeiro Pimentel — Indeferido; Glória Elias Ribeiro — Autorizo.

DEPARTAMENTO DO PESSOAL

Ato do diretor — Designando Raul de Oliveira para exercer as funções de auxiliar de chefia e encarregado do núcleo do Serviço de Seleção, bem como responder pelo expediente do mesmo, no caso de eventual impedimento do chefe.

Despachos: — Rômulo Mota, Cirídião Florentino de Araújo, Iraci Gomes dos Santos — Arquive-se; Frederico Max Grimmer — Indeferido; Severino Jerônimo dos Santos e Maria de Lourdes de Sousa — Abonadas as faltas.

Secretaria Geral de Agricultura

Atos do secretário: — Designando Manuel Soares para o gabinete do secretário.

DEPARTAMENTO DE AGRICULTURA

Atos do diretor: — Designando Enódio Santiago para responsável pelo núcleo 0163; Franz Wilhelm Valdemar para o Serviço de Engenharia Rural núcleo 1.162; Hilário Duarte Alencar para o Serviço de Economia Rural; Rubem da Silva Ramos para o Pôsto Veterinário IV e Elísio Alves Balbino para o Serviço de Inspeção de Produtos de Origem Animal.

Secretaria Geral de Saúde e Assistência

Despachos: — Edgar Pires Vieira — Compareça; Maria da Glória Martins — Aprovo o primeiro período. Henrique de Moura Costa — Autorizo a escala de licença prêmio.

Secretaria Geral de Educação e Cultura

Ato do secretário: — Designando Maria Isabel Ferreira para o Serviço de Expediente.

DEPARTAMENTO DE EDUCAÇÃO COMPLEMENTAR

O diretor dêsse departamento assinou numerosos atos, fazendo várias designações e remoções de servidores, lotados em seu departamento, cuja relação será publicada no «Diário Oficial», Seção II de hoje.

DEPARTAMENTO DE PRÉDIOS E APARELHAMENTOS ESCOLARES

Atos do diretor: — Designando Umberto Valentino, Saturnino Barbosa de Sousa e Josino dos Santos para o núcleo n. 5.310.

Secretaria Geral de Viação e Obras

Ato do secretário: — Designando Gilberto de Freitas para o Departamento de Concessões.

Despachos: — Ida Guimarães Chermont Miranda — Indeferido; Luís Lourenço, José de Almeida — Mantenho o despacho.

MONTEPIO DOS EMPREGADOS MUNICIPAIS

DESPACHOS DO DIRETOR

Altair Pereira de Azevedo — «Autorizo».

DESPACHOS DO CHEFE DA CARTEIRA DE PENSÕES E AUXILIOS

Adolfo Roque da Costa e Osório José Rodrigues — «Habilitem-se à pensão os seus beneficiários».

José Nogueira Tavares — «Compareça D. Celeste de Freitas Tavares, munida de seu título de pensionista».

João Guilherme Marinth — «Compareça, munido de sua certidão de casamento e das provas de exclusão das filhas Adélia, Maria, Eunice e Odaléia».

Osvaldo Costa — «Compareça, munido de sua certidão do primeiro casamento e das provas de exclusão de suas filhas Itala, Ana Maria, Maria Helena e Alda Elisa».

Gilberto de Carvalho — «Compareça para ciência do que se informa».

Salustiano Pugliese de Oliveira — «Compareça o sr. Itoby para assinar a petição».

Alfredo dos Santos, Maria Brígida de Carvalho, Antônio Martorelli e Nélson Olímpio de Oliveira — «Compareça urgente».

EMPRÉSTIMOS

Será efetuado hoje, das 9 às 11 horas, o pagamento das seguintes propostas de empréstimos:

Rua Transformada em Garagem

O FATO se repete todos os dias, mas se agrava aos sábados e domingos. Um vendedor de automóveis, residente na rua Paissandu, transformou o local em ponto de estacionamento, limpeza e venda de carros, sem atentar para as posturas municipais que proíbem a lavagem de veículos na via pública e o barulho que perturba o sono de moradores vizinhos. Aos domingos, então, desde 6 horas da manhã, segundo queixa que nos foi trazida, o barulho é enorme. Os autos para venda são distribuídos pela rua e a lavagem é feita com desenvoltura, deixando os passeios molhados e tudo sujo. Os moradores do local já não sabem como impedir tais abusos, que se perpetram na rua Paissandu, esquina de Senador Correia, etc.

* * *

Há uma postura municipal que proíbe sejam lançados à rua detritos, lixo e varreduras. Mas é como se não existisse proibição para isso, tanto que em diversas ruas são até sacudidos grandes capachos, que levantam nuvens de poeira e deixam a via pública ainda mais imunda do que naturalmente costuma estar. E' o que se vê diàriamente na rua Mayrink Veiga, rua Miguel Couto, etc. O hábito está tão generalizado que se pode ver tôdas as manhãs, êsse espetáculo que lembra o Rio do tempo colonial.

FATOS ESTRANHOS SÔBRE A MORTE DA FAZENDEIRA

DÚVIDAS QUANTO AO SUICÍDIO

AO contrário do que se noticiou, ainda não está esclarecida a morte da sra. Ondina Melo, que, na manhã de têrça-feira última, foi encontrada sem vida em seu apartamento, na rua Leopoldo Miguez, 26. Nem a polícia distrital aceitou como definitiva a versão de suicídio, tanto que o comissário registrou o fato como «morte suspeita», nem tão pouco por essa hipótese se manifestou o perito Cosme Sá Antunes, que fêz o levantamento do local. Entende o perito Cosme Sá Antunes que, em princípio, ainda não se colheram indícios técnicos que confirmem, de pleno, a hipótese de ter a senhora se suicidado. Isso porque há elementos que, até certo ponto, parecem repelir essa possibilidade e entre êsses podem ser apontados dois de inegável significação: 1.º) — Inexistência de vestígios de pólvora na mão da vítima, conforme exame negativo feito no local pelo médico legista, fato ainda não devidamente explicado; e, 2.º) — a existência de dois projeteis no local onde jazia a vítima. Na arma utilizada para a morte da fazendeira foram encontradas duas cápsulas deflagradas e duas balas intactas, embora fôsse de cinco balas a capacidade do revólver.

Agora, só a investigação policial poderá determinar se a sra. Ondina Melo pôs têrmo à própria vida ou se foi vítima de crime.

AVISOS FÚNEBRES

Melchiades José Coelho da Rocha

(MISSA DE 7º DIA)

Zulmira de Castro Rocha e filhos, Antonia da Rocha Reis, Almério Coelho da Rocha, major Ivan Wolf e família, Ernesto Lima de Sousa e família, major dr. Paulo Ouricury e família, dr. Emanuel Alves e família agradecem as manifestações de pesar recebidas por ocasião do falecimento do seu bonissimo espôso, pai, irmão e sogro, e convidam os parentes e amigos para assistirem à missa do 7º dia, que mandam celebrar hoje, sábado, dia 8, às 9h30m, no altar-mor da Igreja de N. S. do Carmo.

DR. RAUL VARADY (FALECIMENTO)

Celina da Costa Varady, dr. Roberval Bezerra de Menezes, senhora e filhos, comandante Sydney Franco Aché comunicam o falecimento de seu querido espôso, pai, sôgro e avô dr. RAUL VARADY e convidam seus parentes e amigos para o seu sepultamento hoje, dia 8, às 17 horas, saindo o férétro da Capela Real Grandeza, para o cemitério de São João Batista.

DR. RAUL VARADY (FALECIMENTO)

Ministro Heitor Varady e senhora, Carlos Varady, senhora e filhos, Armando Varady e filho e viúva Ilka Varady Marques comunicam o falecimento de seu querido irmão e tio dr. RAUL VARADY e convidam seus parentes e amigos para o seu sepultamento hoje, dia 8, às 17 horas, saindo o féretro da Capela Real Grandeza, para o cemitério de S. João Batista.

Sylvio dos Santos Cardoso Junior

A família de SYLVIO DOS SANTOS CARDOSO JUNIOR convida os parentes, colegas e amigos para assistirem à missa que manda rezar em intenção de sua alma, no altar-mor da igreja de São Francisco de Paula, dia 11, têrça-feira, às 10h30m. Antecipadamente agradece.

Sylvio dos Santos Cardoso Junior

Os colegas da composição do D. I. N. de SYLVIO DOS SANTOS CARDOSO JUNIOR, convidam os parentes, colegas e amigos para assistirem à missa que mandam rezar em intenção de sua alma no altar-mor da igreja de São Francisco de Paula, dia 11, têrça-feira, às 10h30m.

Apreendido Pela Polícia em Lins o Jipe Furtado

JÁ FÔRA DECRETADA A PRISÃO DO LARÁPIO

Na Delegacia de Roubos o Inquérito

AUXILIARES do major Britos, chefe do Serviço Secreto do Gabinete de Polícia, apreenderam, na cidade de Lins, em S. Paulo, o jipe de motor n. 4-J-64465, sem licença, pertencente ao Lóide Aéreo Nacional, que fôra furtado, na rua 13 de Maio, em frente ao Teatro Municipal, por Artur José da Silva, vulgo «Mineirinho», membro da quadrilha de Roque Rovani.

Apurou a polícia que o carro, após o furto, fôra entregue a Leopoldo da Costa Travassos que o levou para S. Paulo, vendendo-o por cem mil cruzeiros a Luís Freire, estabelecido na rua General Osório, 276, na capital bandeirante, com uma agência de automóveis. Êste, por sua vez, trocara o carro por outro jipe, com o japonês Setumi Noda que dera de volta a quantia de cem mil cruzeiros. O jipe furtado, ao ser apreendido, estava em poder de Noda.

Mineirinho foi prêso e removido para o Presídio, pois já tem a sua prisão preventiva decretada, sendo o processo remetido para a Delegacia de Roubos e Falsificações, por onde corre o inquérito contra a quadrilha de Roque Rovani.

NA POLÍCIA O CASO DO FUNDO SINDICAL

Segundo fomos informados na Delegacia de Economia Popular, sòmente na semana vindoura terá início o inquérito contra o sr. Gilberto Cockrat de Sá, ex-diretor do Conselho Nacional do Trabalho.

Como se sabe, o sr. Cockrat de Sá é acusado de aplicar irregularmente vultosa quantia do fundo sindical, na campanha em pról do salário mínimo, na ocasião em que era ministro do Trabalho o sr. João Goulart.

ERROU O ALVO E MATOU A SENHORA

BRIGAVAM NO CAMPO DE SANTANA

ONTEM, de manhã, quando passava no campo de Santana Benedita Pimentel, de 67 anos, casada e residente na rua Paula Brito nº 673, apartamento 203, foi alvejada por um tiro na cabeça, tendo morte instantânea. O autor do disparo, um homem que trajava terno claro, fugiu, acompanhado de dois outros desconhecidos. O comissário de serviço na delegacia do 10º distrito, compareceu ao local, tomando as providências que se faziam necessárias. Após as formalidades de praxe, o cadáver foi removido para o necrotério do Instituto Médico Legal.

LUTA E TIROS

Testemunharam o crime Silvio Castilho Ferreira, morador na estrada Rio Pau nº 65, e Cláudio Cardoso de Meneses, morador na rua Alcobaça nº 77, que atravessavam o campo de Santana na ocasião em que Benedita tombou morta.

Declararam êles que três indivíduos, um trajando blusão amarelo, outro de capa, e o terceiro de terno claro, por motivos ignorados, empenharam-se em luta corporal. Quando Benedita se aproximava, um dos desconhecidos, o de capa, empunhando um pedaço de madeira, avançou contra o que trajava terno claro. Êste, entretanto, conseguiu desarmá-lo, dando-lhe uma cabeçada no abdômen. Nesta ocasião, o outro indivíduo entregou um revólver ao que caíra ao solo. Êste, imediatamente, deu ao gatilho, tentando alvejar o seu agressor. Os projéteis, todavia, erraram o alvo, indo uma das balas ferir mortalmente Benedita Pimentel.

MORTO A TIROS PELO MALANDRO

PROCURA A POLÍCIA O HOMICIDA

ESTÚPIDO homicídio verificou-se, na madrugada de ontem, no interior do café e bar «Sereia», na avenida Presidente Vargas, 3.715. O operário Mário Santos Nascimento, de 24 anos, solteiro, residente na rua Barão de Itapagipe, 81, e sua companheira Alice de Sousa, de 20 anos, moradora na rua Etelvina, 193, em Belfort Roxo, conversavam animadamente, quando dêles se aproximou o desordeiro conhecido pelo vulgo de «Festa no Céu», o qual sacou de um revólver e desfechou certeiro tiro no peito de Mário Dantas. Em seguida o criminoso fugiu, tomando rumo ignorado.

Gravemente ferido, Mário foi transportado para o Hospital de Pronto Socorro, onde, mais tarde, veio a falecer. O cadáver foi removido para o necrotério do Instituto Médico Legal.

DILIGÊNCIAS POLICIAIS

Apuraram as autoridades do 13.º distrito policial que aquêle fôra o segundo atentado que o operário sofrera, porque, de certa feita, «Festa no Céu» tentara matá-lo a tiros, mas errou o alvo. Válter Diniz, êste o nome do criminoso, é velho conhecido da polícia, pelos inúmeros assaltos que praticou na zona norte.

Fôram tomadas providências para a sua captura.

Cruz Vermelha Brasileira

A Cruz Vermelha Brasileira recebeu de um anônimo o donativo de Cr$ 2.300,00 que penhorada agradece.

VAREJADO NA RUA CHILE UM ANTRO DE JOGATINA

PRESOS OITO CONTRAVENTORES

TENDO recebido uma denúncia de que no prédio n. 33 da rua Chile funcionava uma fortaleza de jôgo do bicho, disfarçada em casa de loterias, o dr. Joaquim Loureiro, oficial de Gabinete do chefe de Polícia, dirigiu-se imediatamente para lá, acompanhado de três policiais da Delegacia de Vigilância, e constatou a existência do antro de contravenção. Havia grande movimento de apostas, não deixando dúvida quanto à veracidade da denúncia. O dr. Joaquim Loureiro deu, então, voz de prisão aos indivíduos que ali se achavam e que eram:

Manuel Martins Bastos, vulgo Manduca, dono do ponto, mas aparecendo como gerente da casa de loterias; Claudino Afonso, responsável pelo balcão; Moisés Jorge Bludem, Durval Bastos de Figueiredo, Nélson Bastos de Figueireiredo, Nélson de Napoli e Jorge Ferreira da Silva.

CHOQUE DE VEÍCULOS NA RUA LINS VASCONCELOS

NA tarde de ontem, o auto particular de chapa — 49-96, dirigido pelo motorista Nunes Campinas, residente na rua Fontoura Chaves, 99, que trafegava em excessiva velocidade pela rua Lins Vasconcelos, próximo à rua Vinte de Março, colidiu violentamente com a camioneta de chapa 3-83-7, pertencente ao Colégio Maria Imaculada, dirigida pelo motorista Antônio Abrantes da Silva, morador na rua Itapema, 16.

Do choque resultou sair ferida, com fratura da perna esquerda, a menor Maria Fernandes, de 8 anos, residente na rua Lopes Trovão, 43. Socorrida no Posto Central de Assistência, retirou-se em seguida.

Os motoristas culpados foram presos em flagrante e autuados na delegacia do 17.º distrito policial.

Falhou a Arma e o Senhorio Atacou o Inquilino a Sôcos

ANTONIO Bernardino Barbosa, de 27 anos, solteiro, residente na rua Catumbi, 5, havia três meses, não pagava o aluguel da casa que ocupa. Seu senhorio, o funcionário público Ivamil de Sá Pessoa, de 28 anos, casado, na manhã de ontem, resolveu receber do inquilino, de qualquer maneira. Armou-se de um revólver e foi até à casa de Antônio. Após breve discussão, sacou da arma e fêz três disparos contra o operário. Todavia, errou o alvo e o revólver enguiçou. Tomado de verdadeiro acesso de raiva, investiu contra o rapaz, desferindo-lhe sôcos e pontapés.

O soldado Adair, do Pôsto do morro de São Carlos, interveio na briga e prendeu o agressor, que foi autuado na delegacia do 14.º distrito policial.

A vítima sofreu escoriações generalizadas, sendo socorrida no Pôsto Central de Assistência.

Nelly Andrade de Vasconcellos

(MISSA DE 7º DIA)

Willey Medeiros de Vasconcellos e filho agradecem as manifestações de pesar e a solidariedade recebidas por ocasião do falecimento de sua espôsa e mãe e convidam parentes e amigos para assistirem à missa de sétimo dia que em sufrágio de sua alma mandam realizar no dia 11 do corrente, têrça-feira, às 10 horas, no altar-mor da Catedral.

Nelly Andrade de Vasconcellos

(MISSA DE 7º DIA)

Willey Medeiros de Vasconcellos e filho profundamente emocionados agradecem aos moradores da Vila Imperial as manifestações de carinho e pesar demonstradas no passamento de sua espôsa e mãe e os convidam a assistirem à missa que mandam celebrar em sufrágio de sua alma no dia 11 do corrente, às 10 horas, no altar-mor da Catedral.

João Benedito de Araujo Filho

(MISSA DE 7º DIA)

João Benedito de Araújo, Jayme B. de Araújo e senhora, Lauro B. de Araújo, senhora e filhos, Paulo Emidio Freitas Barbosa, senhora e filhas, Luiz B. de Araújo, Tarnier Teixeira e senhora, sensibilizados, agradecem as manifestações de pesar recebidas por ocasião do falecimento de seu querido filho, irmão, cunhado e tio ARAUJO, e convidam os demais parentes e amigos para assistirem à missa de sétimo dia, que mandam celebrar na próxima segunda-feira, dia 10, no altar-mor da Igreja de São Francisco de Paula, às 10 horas da manhã. Antecipadamente, agradecem a todos que comparecerem a êste ato de fé cristã.

CARLOS RODRIGUES NOBREGA (FALECIMENTO)

Espôsa, mãe, irmãos, cunhados, sobrinhos e demais parentes cumprem o doloroso dever de comunicar o falecimento de CARLOS R. NOBREGA e participam que o seu sepultamento será realizado hoje, dia 8, às 15 horas, saindo o féretro da capela Real Grandeza, para o Cemitério de São João Batista.

DOIS GUARDAS CIVIS PARA A RUA DA LAPA

Atendendo a várias reclamações de nossos leitores e que divulgamos no dia 13 de setembro último, o coronel Geraldo de Menezes Côrtes, chefe de Polícia, determinou que fôssem destacados dois guardas civis para a rua da Lapa, em serviço permanente, com revezamento de quartos de hora, a fim de que ficasse garantida a tranquilidade pública naquele trecho do bairro da Lapa, tão infestado de assaltantes e desordeiros.

Espera-se que com essa medida do chefe de Polícia cesse a ação dos maus elementos, useiros e vezeiros em atacar os transeuntes, trabalhadores e os moradores do bairro.

VITIMAS DO • TRÁFEGO •

Total em 1954	462	
Total até set.	286	
OUTUBRO	1 ..	1
OUTUBRO	2 ..	0
OUTUBRO	3 ..	0
OUTUBRO	4 ..	2
OUTUBRO	5 ..	0
OUTUBRO	6 ..	2
OUTUBRO	7 ..	3
OUTUBRO	8 ..	0
OUTUBRO	9 ..	
OUTUBRO	10 ..	
OUTUBRO	11 ..	
OUTUBRO	12 ..	
OUTUBRO	13 ..	
OUTUBRO	14 ..	
OUTUBRO	15 ..	
OUTUBRO	16 ..	
OUTUBRO	17 ..	
OUTUBRO	18 ..	
OUTUBRO	19 ..	
OUTUBRO	20 ..	
OUTUBRO	21 ..	
OUTUBRO	22 ..	
OUTUBRO	23 ..	
OUTUBRO	24 ..	
OUTUBRO	25 ..	
OUTUBRO	26 ..	
OUTUBRO	27 ..	
OUTUBRO	28 ..	
OUTUBRO	29 ..	
OUTUBRO	30 ..	
OUTUBRO	31 ..	

CONSERTAM-SE GELADEIRAS a domicílio e pintam-se por Cr$ 800,00 — Tudo com garantia. — Sr. ARAUJO TEL.: 32-4045.

Aviões «Mig» Russos Para os Egípcios

CAIRO, 7 (A. F. P.) — O Egito receberá aviões russos «Mig», declarou ao correspondente do «New York Times» nesta capital, o primeiro ministro Gamal Abdel Nasser.

Publicações

«METRÓPOLE» — Comemorativo ao seu 18º aniversário, está circulando um número de «Metrópole», revista dirigida por Alvarus de Oliveira, coadjuvado por Leônidas Bastos, Darci Saba, João Guimarães, e tendo como redator Bricio de Abreu, Lopes da Silva e Paulo Pôrto. Com uma edição de 92 páginas, inclusive 16 em côres, apresenta, além de reportagens, várias seções, entre elas de «Flash» Mundial, «Flash» Carioca (contando a história do famoso chafariz do Garoto de Botafogo), decorações, modas, rádio (com disco e televisão), teatro, cinema, caricatura, (a campanha presidencial), poesia, crônicas, sociedade, utilidades para a dona de casa, palavras cruzadas e curiosidades.

A FREI FABIANO — Mario agradece uma graça alcançada.

Tratamento das doenças anorretais, das colites e retocolites-amebianas e HEMORRÓIDAS Por processo próprio e sem operação DR. LUIZ SODRÉ RUA RODRIGO SILVA, 14 2.º ANDAR — TEL.: 22-0698

Francisco Gomes Caldas

(6 MESES)

Viúva Honorina Gomes Caldas, seus filhos, netos, nora e genro, convidam seus parentes e amigos para assistirem a missa que mandam celebrar pela alma de seu espôso, pai, avô e sogro FRANCISCO GOMES CALDAS, dia 11, têrça-feira, às 9 horas na igreja de São Crispim São Crispiniano, alto à rua Carlos Sampaio, n. 11.

COMPRA E VENDA DE IMÓVEIS

Copacabana

COPACABANA — ALUGA-SE o apto. 25, à av. Atlântica, 290, (2º andar), acabado de pintar e caprichosamente reformado, com vestíbulo, bom living, varanda c|linda vista para o mar, 2 quartos, banh. completo, cozinha, q. e banh. empr., grande terraço com frente para rua Gustavo Sampaio — Facilidade de condução, c|bondes, ônibus e lotações em princípio de linha. Chaves com o porteiro.

COPACABANA — Aluga-se com sala, 2 quartos, banheiro, cozinha, área com tanque, quarto de empregada, todo mobiliado, com geladeira, etc. R. Fernandes Mendes, 28, apto. 702 de frente. Pôsto 2 1/2. Fone: 57-3758

Leme

LEME — VENDE-SE o 12º andar com três quartos, 2 salas, 2 banheiros sociais, área exclusiva 170,m2, com direito a abrigo, por Cr$ 1.400.000,00 sendo Cr$ ... 400.000,00 à vista, Cr$ ... 600.000,00 em 6 prestações mensais e Cr$ 400.000,00 financiados. Tratar à praça Monte Castelo, 30 — 4º and. das 14 às 18 horas.

Leblon

ALUGAM-SE os dois últimos apartamentos do edifício «Vicente de Castro», no Leblon, à Av. Afrânio de Melo Franco, 125. Sala, 3 quartos, 2 banheiros sociais e demais dependências. Tratar no local

Flamengo

MORRO DA VIUVA — Aluga-se Av. Rui Barbosa, 560 — 7º andar, apartamento com belo living, jardim de inverno com vista para a baía, 3 quartos etc. Chaves com o porteiro. Tratar pelo tel: 45-0815

Rio Comprido

RIO COMPRIDO — APARTAMENTO — Aluga-se com três quartos, sala, cozinha, banheiro completo, área e quarto de empregada com banheiro indepen. dentes, na rua Dipsis, 37 — apto. 301. Rio Comprido

Subúrbio da Central

MEIER — Vende-se ótima casa nova, 2 quartos, sala, banheiro, completo, cozinha, área, sendo a casa acabada de construir em janeiro déste ano. Condições: 150.000 cruzeiros à vista e o restante em prestações correspondentes ao aluguel, localizada à rua Padre Ildefonso Penalba, próximo ao Jardim do Méier. Tratar pelo telefone: 32-0103

JACAREPAGUA — Entre o Largo da Freguesia e o Largo de Pechincha: Vendem-se ótimas casas de fino acabamento para pronta entrega, na rua José Silva, 162 (rua que começa na av. Geremário Dantas, 909), compostas de sala, 3 quartos, banheiro completo, cozinha e demais dependências. Ver no local. Tratar BANCO IRMAOS GUIMARAES — Adm. Bens R. Quitanda, 80 — Tel. 52-4141

ALUGA-SE EM REALENGO — Uma casa com 3 quartos, sala, cozinha e banheiro. Há instalação de fogão e aquecedor «GASBRAS», caixas d'água subterrânea e elevada, com bomba automática. Base: Cr$ 3.000,00. Tratar com d. Zilah, na rua Francisco Fajardo, 33, diàriamente.

ALUGA-SE EM REALENGO — Uma casa com 2 quartos, sala, cozinha e banheiro. Há instalação de fogão e «GASBRAS». Base: Cr$ 2.000,00. Tratar com d. Zilah, na rua Limites, 1.453, diàriamente

Petrópolis

PETRÓPOLIS — BONSUCESSO — Últimos lotes à venda no magnífico local denominado Bonsucesso. Água, luz e esgôto. O mínimo de entrada e o máximo financiado. Aproveitem! Maiores detalhes e informações com ERNESTO BURROWES LTDA., à Av. 15 de Novembro, 804 — 4º andar —Tel: 4484 — Petrópolis

Copacabana — Apartamentos 80% FINANCIADOS EM 100 PRESTAÇÕES 4 EDIFICIOS EM FASE DE HABITE-SE Vários tipos de apartamentos com 1 e 2 salas 1, 2 e 3 quartos, a partir de Cr$ 395.000,00 Rua Paula Freitas, 19, a 15 metros da av. Atlântica Tratar: av. Graça Aranha, 226 — Sala 1.102 — Telefone: 22-0407

CASAS JACAREPAGUÁ 100% FINANCIADAS

Funcionários da P.D.F. e Caixa Econômica do D. F.

Aos demais só 40% de financiamento

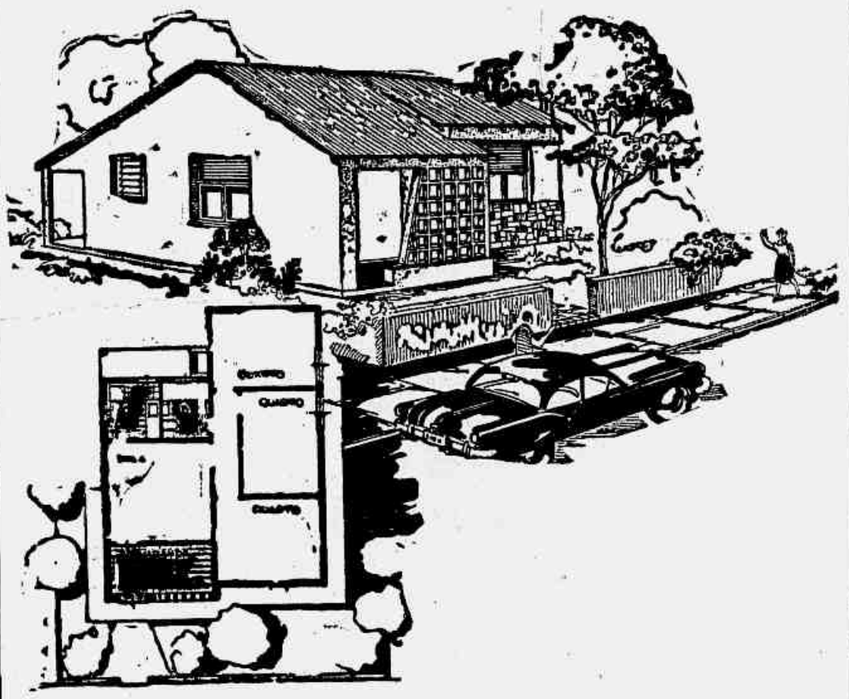

VENDEMOS as últimas e lindas casas em ruas asfaltadas, com água, luz e fôrça, tendo sala, 3 quartos grandes, 2 varandas, banheiro e cozinha, com Gasbrás. Fino acabamento e construídas em centro de terreno, com 12 x 30. Ruas arborizadas, tudo pronto e casas em pintura para entrega dentro de 30 dias. Ônibus e lotação à porta até a Igreja da Candelária.

PREÇO: — De Cr$ 550.000,00 a Cr$ 600.000,00. Tratar no local, aos sábados e domingos. Falar com o SR. GARCIA, ou WILSON. — Estrada da Estiva, 291 — Na Taquara, logo depois da Rádio Braz.

Vem aí
o filme que está sendo falado em todo o mundo... e que criou até um "caso" diplomático!
SEMENTES DE VIOLÊNCIA
"BLACKBOARD JUNGLE"
GLENN FORD
ANNE FRANCIS · LOUIS CALHERN
direção de RICHARD BROOKS
5ª feira
3 CINES METRO
PROIBIDO ATÉ 18 ANOS
METROSCOPE
COM SOM ESTEREOFÔNICO PERSPECTA

Feiras de Hoje

Haverá feira, hoje, nos seguintes locais:

CIDADE

Praça da Cruz Vermelha — Rua Carlos Sampaio.

Engenho Velho — Rua Campos Salles. Rocha — Rua do Rocha. Maracanã — Rua Santa Luisa. Braz de Pina — Avenida Antenor Navarro. Ramos — Rua Pereira Landim. Piedade — Rua Belmira. Vigário Geral — Alvaranga Peixoto. Engenho da Rainha — Praça Abunã. Encantado — Rua Cruz e Sousa. Rio Comprido — Rua Campos da Paz. Realengo — Praça Luis Murat. Bairro Frei Miguel.

ZONA SUL

Laranjeiras — Rua das Laranjeiras. Copacabana — Rua Leopoldo Miguez. Lagoa — Rua Fonte da Saudade. Botafogo — Rua Mena Barreto.

ILHAS

Governador — Rua Fernandes da Fonseca, na Ribeira.

CONTRA A CASPA
JUVENTUDE ALEXANDRE
EVIDENTE EFFICÁCIA

CONVITE AOS MORADORES DE JACAREPAGUA — Convidam-se os católicos e a colônia paraense de Jacarepaguá para acompanharem o Círio de N. S. de Nazareth que sairá da rua Araguaia n. 394, sede do Instituto de N. S. de Nazareth para a matriz de N. S. do Loreto, domingo dia 9, às 9 horas

LIVROS USADOS
COMPRO AVULSOS e em Bibliotecas. Pago bem — Fone: 32-6086 — SR. PEREIRA
Atendo a domicilio

DR. JOSÉ DE ALBUQUERQUE
MEMBRO DA SOCIEDADE DE SEXOLOGIA DE PARIS
DOENÇAS SEXUAIS DO HOMEM
Rua do Rosário, 98 — De 1 às 6

DR. OCTAVIO BABO FILHO
ADVOGADO
Primeiro de Março. — Tel.: 43-6256 (Edifício do Paço). Das 16h30m às 19 horas, exceto às quintas e sábados.

FABRICA DE CARTEIRINHAS
Para Clubes, Associações, Colégios, etc.
NILTON DA COSTA PEREIRA
Rua da Conceição, 66 — Sobrado — Tel.: 23-2788

Pintando o SETE
uma atraente apresentação da
RÁDIO MAYRINK VEIGA
TODOS OS SÁBADOS ÀS 14,30 HORAS, NO PROGRAMA
CARLOS HENRIQUE
PATROCÍNIO DO Batom NÁNA gostoso como um beijo!

PREFEITURA DO DISTRITO FEDERAL

TEATRO MUNICIPAL

Direção da Comissão Artística e Cultural

TEMPORADA OFICIAL DE BAILADOS

O Coreógrafo PAUL SZILARD e os Primeiros Bailarinos NORA KOVACH, ISTVAN RABOWSKY, TATIANA GRANTZEVA e JACK BEABER, com TATIANA LESKOVA e o CORPO DE BAILE DO TEATRO MUNICIPAL e a ORQUESTRA, sob a Regência de NINO STINCO e HENRIQUE NIREMBERG. Cenários de SANTA ROSA, MARIO CONDE, FERNANDO PAMPLONA e MARTHA BECKET.

HOJE — Sábado, 8 — Às 21 horas — HOJE
RÉCITA NOTURNA EXTRAORDINARIA
com a última apresentação do magnífico programa de Estréia.
O LAGO DOS CISNES — DOM QUIXOTE — GALOPE MODERNO.
COMPOSIÇÃO ABSTRATA — SALOMÉ

AMANHÃ — Domingo, 9 — Às 16 horas — AMANHÃ
SEGUNDA VESPERAL DE ASSINATURA
Com o mesmo programa da 2ª Récita de GALA.
PAS-DE-QUATRE — NARCISO
PAS-DE-DEUX — BALLET ACADEMY
SCHERAZADE

Preços para as Récitas acima mencionadas:
Frisas e Camarotes: Cr$ 1.000,00; Poltronas: Cr$ 200,00; Balcões Nobres «A» e «B»: Cr$ 200,00; Idem, outras filas: Cr$ 180,00; Balcões «A» e «B»: Cr$ 150,00; Idem, outras filas: Cr$ 130,00; Galerias «A» e «B»: Cr$ 100,00; Idem, outras filas: Cr$ 80,00. — SÉLO À PARTE — BILHETES À VENDA.

EM VISTA DE SE ACHAR QUASE ESGOTADA A LOTAÇÃO DO TEATRO PARA ESTA TEMPORADA, A DIREÇÃO COMUNICA QUE NÃO PODERÁ CONCEDER ENTRADAS DE FAVOR.

TEATROS E BOITES

NO TEATRO GINASTICO

TEATRO BRASILEIRO DE COMÉDIA

Avenida Graça Aranha, 187 — Tel.: 42-4521.
3º MÊS DE SUCESSO
HOJE: — AS 16, 20 E 22 HORAS.
A PEÇA QUE ABALOU SÃO PAULO.
De Abílio Pereira de Almeida
«SANTA MARTA FABRIL S. A.»
UMA SATIRA AMARGA À SOCIEDADE PAULISTA.
Com o elenco permanente do T. B. C. — Direção geral de Adolfo Celi.
BILHETES À VENDA — Proibido até 18 anos.

NO TEATRO GINÁSTICO

TEATRO BRASILEIRO DE COMÉDIA

Dia 10 de outubro — Segunda-feira, às 21 horas.
ESPETÁCULO ÚNICO DA PEÇA DE VANGUARDA
"ESPERANDO GODOT"
(De S. BECKETT)
Com o elenco da Escola de Arte Dramática de São Paulo
(Direção geral de ALFREDO MESQUITA)
A peça que criou a maior polêmica na Europa, e recentemente em São Paulo.
Reservas: — Tel.: 42-4521 —
(Poltronas:: Cr$ 80,00 — Sêlos inclusos).

HOJE: — AS 16, 20 E 22 HORAS

SOB A DIREÇÃO DE GEYSA BOSCOLI, O ELENCO DE
JOSÉ VASCONCELOS
JULHO - AGOSTO - SETEMBRO E... CONTINUA O SUCESSO DA Revista Diferente
TEATRO JARDEL
TEL. 27-8712
PRECISA-SE de um PRESIDENTE
ORIGINAL DE GEYSA BOSCOLI-DARCY EVANGELISTA e J. VASCONCELOS

HOJE: — AS 16, 20 E 22 HORAS.
NA VESPERAL, COM 50% DE ABATIMENTO.

HOJE: — AS 16 E 21h30m. AMANHÃ: — VESPERAL, AS 16 HORAS. — ÚLTIMAS SEMANAS — A SEGUIR: «A FOLHA DE PARREIRA».

TEATRO CARLOS GOMES

HOJE: — AS 16, 20 E 22 HORAS
ÚLTIMOS DIAS
A CÉLEBRE PEÇA MUSICADA
"O ÉBRIO"
Com VICENTE CELESTINO
SEU NOTAVEL CRIADOR, e um grande elenco.
VESPERAL, AS QUINTAS, SÁBADOS E DOMINGOS, COM POLTRONAS A Cr$ 30,00.

HOJE: — AS 16, 20 E 22 HORAS

HOJE: — AS 16, 20 E 22 HORAS

VISITE O MUSEU DE CÊRA

DUPUYTREN DE PARIS
(Único no Mundo)
Espetáculo de maior realismo!
ANOMALIAS — PROBLEMA DA MATERNIDADE — MEDICINA LEGAL
200 figuras em tamanho natural.
DIARIAMENTE: — DAS 11 ÀS 24 HORAS.
AUTOMÓVEL CLUBE DO BRASIL
RUA DO PASSEIO, 90 — LAPA.

HOJE: — AS 16, 20 E 22 HORAS.

TEATRO DE BOLSO

TEL.: 27-1037 — (A partir das 13 horas).
ÚLTIMA SEMANA
«S. EXCIA. EM 26 POSES»
SILVEIRA SAMPAIO
TEÓFILO DE VASCONCELOS
HOJE: — AS 21 HORAS
AMANHÃ: — AS 20 E 22 HORAS.

FOLLIES

Reservas: 27-8216
J. COSTA APRESENTA
"COLOR REVUE"
2º MÊS DE SUCESSO! — A caminho das 100 representações! Tôda a crítica viu e aplaudiu: — «Para quem procura um espetáculo com têxto, boa representação e a música mais gostosa do mundo é só ir ao Follies» — «Jornal do Brasil». «Com a produção de J. Costa o Follies torna a ser o endereço do bom humor» — «Tribuna da Imprensa». «Color Revue» constituiu-se em sucesso surpreendente» — «O Globo».
Vesperais às quintas-feiras (40 cruzeiros) e aos domingos. Sessões diárias, às 20h20m e 22h20m — Impróprio até 18 anos.

CASABLANCA

ZILCO RIBEIRO apresenta
«O Samba Nasce no Coração»
Agora no jantar-dançante com início às 21 horas (show às 23 horas) e a ceia no horário habitual com a segunda apresentação do «show» a 1h30m. Jantar ou ceia: Cr$ 200,00 — «cover-charge»: Cr$ 200,00. Total: Cr$ 400,00.
Reservas: — TELS.: 26-7437 e 26-1783.

Teatro Cinema Rádio

«PIU PIU PR'Á VOCÊ»

A REVISTA «Piu piu p'ra você», que a Cia. Renata Fronzi-César Ladeira vem de apresentar no Teatro Dulcina, não é muito mais que o remonte de uma outra, intitulada «Adoráveis Milhões», encenada há tempos no Jardel. A diferença está em que a grã-fina brasileira não vai mais a Londres assistir à coroação e sim ao aniversário da rainha. As etapas da viagem são mais ou menos as mesmas e o que houve foi apenas uma ampliação do espetáculo, inclusive com o enxêrto de quadros novos, para formar uma realização de maiores proporções.

O espetáculo é bem mais fraco que o anterior («Assim de Mulher!»), com um texto ainda mais pobre e carente de imaginação. Há um repetido recurso a piadas velhíssimas e conhecidíssimas, como a dos dez tostões de camomila (nem se deram ao trabalho de modernizá-la para o padrão monetário vigorante). Os quadros de fantasia não revelam a menor imaginação e a simplificação dos cenários, que pràticamente desapareceram, foi levada ao exagêro. Com exceção dos modelos exibidos por Renata Fronzi, o vestuário é também extremamente simples.

A representação corre num tom bastante moralizado, até mais de metade, quando no quadro «Aprenda a defender-se» envereda pela malícia de mau gôsto, por uma certa vulgaridade, embora não chegue à grosseria. Sob êsse aspecto parece-nos até superior ao precedente: na grande moderação com que recorre ao baixo humorismo. No primeiro quadro, com exceção de Agildo Ribeiro, os intérpretes masculinos estão lamentáveis. Nesse particular verificamos o equívoco de Rui Cavalcanti, que estreou tão bem no teatro musicado; mas insistindo agora em fazer graça forçando um jeito que pode divertir parte da platéia, mas terminará por cansar e mesmo irritar o público. Até o seu «dado falado», imitação tão interessante quando de sua anterior apresentação no Follies, está agora prejudicado pelo exagêro, pela afetação, pelo maneirismo de que usa e abusa.

Os poucos momentos realmente divertidos do espetáculo são devidos a Chocolate: o monólogo «Que é que eu fui fazer lá» e principalmente o quadro «O Ditado», que é o melhor da revista, e em que conta com a colaboração de Nick Nicola, e sobretudo, de Direc Pires, que é uma figura interessantíssima e a quem, no entanto, não foi concedida a menor oportunidade. Na mesma situação se encontra Glória May, que nada tem a fazer exceto o já referido quadro do jiu-jitsu. A sátira ao filme «O Cangaceiro» pareceu-nos bem mais engraçada no palco do Jardel...

Nick Nicola dá a impressão de ser um bom cômico: mas na verdade a revista não lhe permite uma real exibição de suas possibilidades. Artur Costa Filho e Agildo Ribeiro fazem com correção o pouco que lhes cabe. Pina Brunete, que tinha participação visível em «Esta vida é um carnaval» — decididamente (apesar da falta de texto) a melhor revista do teatro brasileiro, pelo menos nos últimos quinze anos — passa aqui completamente despercebida. Glória Norton também nada faz, exceto apresentar alguns quadros, enquanto Tamáris, sem ser pròpriamente uma grande dançarina, se desincumbe aceitàvelmente da parte coreográfica que lhe é conflada.

E há, naturalmente, Renata Fronzi. Somos daqueles a quem o seu jeitão peculiarissimo cativa, para os quais a sua simples presença em cena, às vêzes sem ter muito o que dizer, fazer ou cantar, já é por si mesma uma razão de interêsse. Por isso, gostaríamos de vê-la estrelar uma verdadeira revista, bem feita, com um bom texto e quadros de fantasia inteligentes e de gôsto. Será que ela e César Ladeira — que aparece num quadro, como um «barman» parisiense — não nos darão nunca êsse prazer? Sem menor dúvida, entre os seus espetáculos e as revistas do padrão tradicional da Praça Tiradentes e as congêneres esporàdicamente encenadas em Copacabana, há um grande progresso. Por que, então, não ir mais além, completando a evolução?

Henrique Oscar

P. S. — A crítica de «Ninguém dorme em Florença» saiu com vários equívocos. A composição, inclusive, ainda piorou o êrro da fala citada de Cataldo, que era apenas: «Prossigamos com o nosso assunto».

«YO VOY SASSARICANDO»

Tendo voltado a normalidade a vida em Buenos Aires, Válter Pinto reiniciou os espetáculos de sua companhia, que estão sendo apresentados sob o título «Yo voy Sassaricando». No cartaz, um flagrante do Teatro Astral, em que se exibe o elenco do empresário patrício na capital argentina.

TEATRO INFANTIL PELO G. AMADOR TABLADO

Hoje, sábado, às 13h30m e às 17 horas, e amanhã, domingo, no mesmo horário, haverá representações do espetáculo para crianças do "Tablado", a peça de Maria Clara Machado "Pluft, o fantasminha", no Patronato da Gávea, à avenida Lineu de Paula Machado n. 795. Reservas e maiores informes pelo tel. 26-4555, estando já esgotada a lotação para a primeira sessão de domingo.

ACORDEON

Aluna da Academia Mascarenhas dispõe de algumas horas vagas para principiantes Tel.: 48-1519

Um Homem Combate o Crime

Aquêle homem de terno cinzento movia uma implacável campanha pela moralização de Nova Orléans. Lutava contra os malfeitores, a corrupção, a jogatina, que campeavam em seu estado natal. Leia em Seleções de outubro o interessante narrativa de um herói que se fêz no combate ao crime, e mais 31 artigos de palpitante atualidade, além do resumo de um livro fascinante: «Ceu Deserto». Adquira hoje mesmo o seu exemplar de Seleções de outubro. À venda em tôdas as bancas de jornais.

"O IMPERADOR DE CAPRI"

Marisa Merlini, Totó e Mário Castellani comédia de mau-gôsto.

"L'IMPERATORE DI CAPRI" filia-se ao grupo das comédias menores de Totó. E é a pior delas, com a agravante de levar o famoso cômico italiano a repetir "gags" de mau-gôsto, e de ser dirigida por um cineasta que, tendo feito "Pão, amor e fantasia", autorizava a platéia a esperar algo que não se assemelhasse a obra de amador... péssimo amador. Em nenhum instante Luigi Comencini consegue dar à narrativa um "tom", que torne, não dizemos válidas — isso era impossível — nem tão grotescas as idéias que ocorreram aos autores Metz, Marchesi (ambos muito ativos no cinema peninsular) e Comencini, êle próprio, para servir de veículo a essa "extravaganza" humorística.

A aventura tem início com a apresentação do filme por Totó, ficando os letreiros para o fim. Em seguida, o herói sonha ser Tibério, em férias, na ilha de Capri, entre beldades, umas das quais Yvonne Sanson, na verdade hóspede do hotel em que êle é garçon. Em seguida, já ai não mais em sonho, ela confunde-o com um príncipe hindú, que vale quanto pesa, convida-o para um encontro em Capri. Na ilha, a grandinagem em veraneio toma-o igualmente pelo príncipe ultra-milionário, e procura agradá-lo de mil maneiras. Totó ignora essa confusão em tôrno da sua identidade, e, quando fica ciente de tudo, estão no seu encalço, o verdadeiro "boy", a polícia, a sogra, a espôsa e um cunhado que espiona os seus pecados. A falta de inventiva, na concepção dos pretextos cômicos, dá a nota dominante, e Totó, utilizando um jôgo histórico sediço, faz rir muito pouco. Os atores ressentem-se, tanto quanto os espectadores, da ausência de um diretor, de forma que seus desempenhos ficam, mesmo, por conta do acaso.

* * *

"L'imperatore di Capri", (Lux) no Pathé. Dir.: Luigi Comencini. Cen.: Metz, Marchesi e Comencini. Orig.: Teresa Ricci-Bartolini e Gino de Santis. Mus.: Felice Montagnini. El.: Totó, Yvonne Sanson, Marisa Merlini, Aldo Mangini, Laura Gore, Mário Castellani, Nerio Bernardi, Galeazzo Benti, Pina Gallini, Lino Boby, Nino Marchetti, Enrico Glori.

* * *

COTAÇÃO: ½ — mau. Ritmo: inexpressivo. Enrêdo: fraco. Fotografia: comum. Interpretação: irregular.

Hugo Barcelos

NOVO DRAMA

Shirley Booth e Robert Lyan, os «astros» do filme «Sombras que Vivem», novo drama que estreará segunda-feira.

Biografia Relâmpago

Ramon Armengod

Ramon Armengod nasceu na província de Vera Cruz, no México, em 1909. Dedicou-se à profissão de jouheiro. Depois, ingressou nas fôrças armadas, chegando a tenente de Cavalaria. Tentou ainda várias profissões, mas sempre cantando, pois seu amor pelas canções é de berço. Estudou canto e música e decidiu seu destino. Estreou numa companhia de espetáculos musicais que foi a Nova York. A companhia voltou e Ramon ficou com contrato na N.B.C. Gravou para as mais famosas casas de discos dos Estados Unidos, levado por Guy Lombardi. Voltando ao México, era nome feito e entrou para o cinema pelas mãos de Fernando Fuentes, que o dirigiu em "Familia Dressel", vindo depois "Hoy Comieza la Vida", "El Super Loco", "Que Hago de la Criatura", "La Adelita", "Nobleza Gaucha", "Viveré Outra Vez", "La Liga de las Canciones", "Amañecer Ranchero", "Noches de Ronda", "Herencia Macabra", "Hotel de Verano", "El precio de una Vida", "Palabras de Amor", "Pervertida", "Pecadora", "La Feria de Jalisco", "Nosotros", "Morena Sensual", "Pecado de ser Pobre", "Amores de uma Viúva". Recentemente, o ator-cantor mais famoso do México terminou "Pôrto da Tentação" com Emília Guiu, em que canta canções de Juan Bruno Tarraza e Luis Alcaraz, da "Pelmex".

QUARTA SEMANA DO CINEMA BRASILEIRO EM QUITANDINHA

TERÁ INICIO NO DIA 28

E' o seguinte o programa da 4ª Semana do Cinema Brasileiro, a realizar-se em Quitandinha, do dia 28 a 31 de outubro: — Sexta-feira, dia 28 — Abertura solene às 16 horas no Teatro Mecanizado com a presença do governador do Estado do Rio e prefeito de Petrópolis (três discursos rápidos) seguindo-se a inauguração das exposições de: cartazes retrospectivos de filmes nacionais e de seleção de reportagens e pertences de Carmen Miranda. As 21 horas exibição de um filme inédito do cinema brasileiro.

Sábado, dia 29 — As 10 horas competição cômica de remo no Lago de Quitandinha entre artistas, técnicos e cronistas. As 15h 30m, conferência sôbre a evolução do cinema nacional, seguindo-se exibição do filme retrospectivo. As 21 horas exibição de outro filme inédito. As 22 horas abertura da Big-Boite com danças, e «show» com os artistas presentes.

Domingo, dia 30 — As 10 horas competição esportiva com voleibol, entre artistas, técnicos e críticos. As 16 horas chá dançante com «show» dos artistas presentes. As 21 horas exibição de outro filme inédito.

Segunda-feira, dia 31 — As 10 horas da manhã, recepção e coquetel na fábrica de maillots Catalina e visita a outros pontos de Petrópolis. As 16 horas mesa redonda com debates no Salão de Conferências. As 22 horas, grande baile de encerramento com a entrega solene do Índio.

Encerra Uma Grande Lição o Filme «Almas em Desespêro»

June Allyson disse que o filme «Almas em desespêro» da Universal International encerra uma grande lição para as mulheres.

June Allyson desempenha o papel de uma espôsa excessivamente dominante, na adaptação da obra teatral «The Shrike», que ganhou o prêmio Pulitzer. Seu co-protagonista é José Ferrer, que tambem é o diretor do filme.

Sua interpretação é a de Ann Downs, uma jovem atriz que renuncia à carreira ao casar-se com o talentoso e novo diretor teatral, representado por José Ferrer.

Na quinta-feira próxima "Sementes de violência"

JÁ na próxima quinta-feira será estreado «Sementes de violência» (Blackboard Jungle), o discutido filme vetado no último Festival de Veneza, pela embaixadora americana na Itália, sra. Clare Booth Luce. Trata-se de uma película que focaliza um aspecto da delinqüência juvenil nos ambientes escolares, narrando episódios de assombroso realismo, mas sem exageros nem atenuantes. Glenn Ford, Anne Francis e Louis Calhern, são os principais intérpretes dêsse filme dirigido por Richard Brooks e produzido por Pandro S. Berman.

«OS VENCIDOS»

Este é Franco Interlenghi em uma cêna do filme da Art Films «Os Vencidos» (I Vinti) que será estreado segunda-feira próxima. Aparecem ainda no elenco, Anna Maria Ferrero, Etchica Choreau, Fay Compton, Peter Reynolds e outros.

Surgiram no Cinema Sueco Três Novos Diretores Que Estão Alcançando Êxito

TRÊS novos diretores suecos, Gunnar Hellstroem, Arne Ragneborn e Alf Kjellin, foram «descobertos» nesta temporada.

Com a película «Simão, o Pecador», baseada em novela do escritor sueco Zetterholm, Gunnar Hellstroem, jovem ator do Teatro Dramático Real de Estocolmo, obteve um grande êxito pessoal, tanto como diretor como com a sua interpretação do papel principal. O argumento gira em tôrno de Simão, um cigano convertido, ao qual é atribuída à capacidade de fazer milagres e reunir à sua volta multidões de enfermos e inválidos.

Arne Ragneborn escreveu o «script», dirigiu e interpretou o papel principal, da película «Liberdade Perigosa», um filme realista sôbre jovens delinquentes. Os «criminosos» foram bem dirigidos por Ragneborn que faz por sua vez uma notável interpretação de um neurótico aluno interno.

«Moça na chuva», é um dos grandes filmes suecos do ano. Magnificamente dirigido por Alf Kjellin, conhecido ator de filmes suecos e norte-americanos. O ambiente de um colégio interno sugestivamente evocado pelo diretor que desempenha, êle próprio, o papel de um professor adorado por suas alunas e torturado por sua mulher histérica.

Destaca-se entre as meninas, Marianne Bengtsson, no papel de uma adolescente assustada e solitária.

A contribuição cômica da temporada — «O prestamista» — foi dirigida por Nils Poppe, conhecido ator sueco. E' um filme simpático, humano, bondoso, sôbre gente humilde. Poppe, o único ator atualmente no gênero «crazy» do cinema sueco atualmente, volta mais uma vez a mostrar o seu poder de imaginação e a sua grande habilidade para a «pantomina».

O PATO DONALD

Por Walt Disney

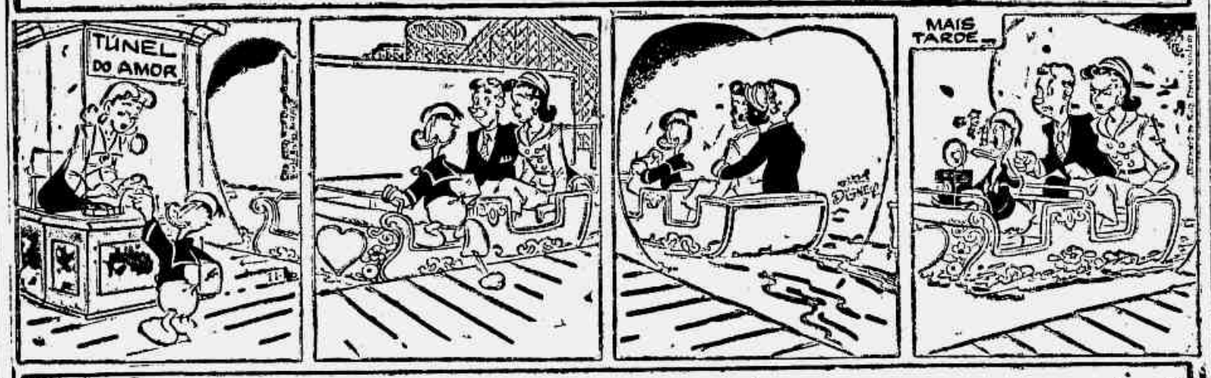

A FAMILIA SILVA

Por George Smith e Senhora

OH! JORGE! ELA É MUITO PEQUENA PARA PATINAR!
É MESMO! TIRE OS PATINS, HELENA. VOCÊ É MUITO PEQUENA.
QUAL A SUA IDADE, PAPAI?
V. T. G. SMITH

NO JARDEL

José Vasconcelos e Carmen Rivera, numa cena da revista "Precisa-se de um Presidente", que depois de amanhã, segunda-feira, 10, completará 250 representações no Jardel e nesse mesmo dia deixará o cartaz dêsse teatro, onde será substituida pela revista "Ensaio Geral".

«TEATRO NO RÁDIO E NA TELEVISÃO»

Alfredo Souto de Almeida, crítico teatral da Rádio Ministério da Educação, onde mantém o programa «Cênas e Bastidores», que vai ao ar todos os domingos, às 12h30m, fará a próxima conferência do Grupo de Estados Teatrais do PEN Clube. Terá lugar às 17h30m, do próximo dia 12, quarta-feira, no auditório dessa entidade e versará sôbre «O teatro no rádio e na televisão».

São Judas Tadeu, agradeço a graça recebida.

MATHILDE

Pelos Estúdios

JARDEL FILHO EM «CENAS E BASTIDORES» — **«Cenas e Bastidores», programa de Lavinia Soares e Souto de Almeida, dedicado às coisas e à gente de Teatro e transmitido todos os domingos, às 12h30m, pela Rádio Ministério da Educação, apresentará, em sua audição de amanhã, uma entrevista com o ator Jardel Filho que falará sôbre suas primeiras impressões sôbre o teatro norte-americano.**

• • •

«PELOS CAMINHOS DA MÚSICA» — Programa de Zito Batista Filho que a Rádio Ministério da Educação transmite aos sábados, às 22 horas, apresentará hoje uma audição intitulada «Caminhos musicais da Itália», em que serão focalizados os autores não italianos que compuseram páginas inspiradas na Itália.

• • •

MÚSICA PARA A JUVENTUDE — Diretamente do Teatro Municipal, a Rádio Ministério da Educação transmitirá, às 10 horas, uma nova audição de «Música para a Juventude», que apresentará um concêrto a cargo da Orquestra Sinfônica Brasileira, sob a regência de Pablo Kampos. Solista: pianista Humberto de Figueiredo Cordovil.

• • •

RECITAL DO SOPRANO NILZA MARIA DRUMOND — Hoje, às 21 horas e 30 minutos, a Rádio Ministério da Educação transmitirá um recital do soprano Nilza Maria Drumond, que apresentará o seguinte programa: Schubert — «Dez Mädchen Klasse». Schubert — «Du Bist Die Ruh». Schubert — «Wohin». Debussy — «Recuillement». Debussy — «Chevaux de bois». Santoliquido — «Canzonetta». Santoliquido — «Assiolo Canta». Santoliquido — «Alla Di Luna Sul Bosso». Nepomuceno — «Trovas». Camargo Guarnieri — «Tristeza». Ao piano Hermelindo Castelo Branco.

• • •

«LA TRAVIATA» EM GRAVAÇÃO INÉDITA — Amanhã, às 17 horas, a Rádio Ministério da Educação transmitirá, em gravação inédita, a ópera «La Traviata», de Verdi, na Gianni Poggi, Aldo Protti, com o Côro e a Orquestra da Academia Santa Cecília de Roma, sob a regência de Francesco Molinari Pradelli. Comentários e apresentação de Galvão Peixoto.

• • •

CANAL SETE E MEIO — Mais um programa de Francisco Anisio para a Rádio Mayrink Veiga aos domingos, às 20 horas, dentro do seu Programa Luiz Vassalo, «Canal sete e meio», à maneira de televisão, contando com a participação do elenco de comediantes da PRA-9.

Programas Para Hoje

M. EDUCAÇÃO (800 Ks.) — 10 — 10 — Lira panamericana — 10.30 — Informação agrícola — Solos de plano — 11 — Música de bailados — 12 — O dia de hoje há muitos anos — Música para o almôço — 13.05 — Nossa música popular — 13.30 — Trechos de operetas — 14 Ao redor do mundo (reprise) — 14.30 — Esperanto — língua internacional — 15 — Mensagem musical — 16 — Olhando para o futuro — 16.10 — Solos de piano — 16.30 — Concêrto sinfônico (Orquestra Sinfônica Brasileira — Reg: Pablo Kombos — solista: pianista: Maria Augusta Menezes de Oliva) — diretamente do Teatro Municipal — 18.30 — Rádio jornal estudantil — 18.45 — Música para o jantar — 20 — Ao redor do mundo — 20.30 — O fato econômico da semana — Melodias e ritmos do Brasil — (arranjos e folclorista Lenita Mayerhoffer) — 21 — Estrêla de cinema — 21.30 — Recital do soprano Nilza Maria Drumond — 22 — Palco, caminhos da música — 23 — 23.55 — Aconteceu hoje.

JORNAL DO BRASIL (910 Ks — 15 — Ave Maria — Enquanto a peça não vem 18.30 — Audições Para Azul — 19.05 — Paredros do meu senhor Magalhães — 20 — Sonata principe — Programa Joquei Clube — 2.30 — Audições Palermo — 20.55 — Presente musical — Crônica — 21.05 — Trailer musical — 21.30 — Concêrto popular — 22.05 — Música delicosa — 23 — Sonata ao Luar — 23.30 — Ritmos da Paulic — 0.05 — Encontro em Paris.

GUANABARA (1.360 Ks — 15 — Tarde musical — 17 — Audição Long-play — 17.30 — Vesperal — 18.55 — Repórter Guanabara — Seleções espiritualistas — 20 — Itália Eterna — 21 — Repórter Guanabara — Noite Dançante.

VERA CRUZ (1.430 Ks — 16.05 — Na vida social — 16.15 — Week-End — 17 — Reflexos da Fé

(Conclui na 2.ª seção, 3.ª página)

Emissôras de Televisão

TV-RIO (Canal 13) — 20.15 — Filmes variados — 20.30 — Primeiro placard eleitoral — 20.37 — Coração brasileiro — 21.10 — Salve o esporte — 21.30 — Placard eleitoral — Nós somos assim — 22.05 — Placard eleitoral — Rio em fôco — 22.40 — Último placard eleitoral.

ESPETÁCULOS

TEATROS

Carlos Gomes (22-7581). O ábrio, 16, 20 e 22.
Copacabana (57-1818). E' proibido viver, 16 e 21.30.
Dulcina (32-5817). Pif-pluf p/ta você, 16, 20 e 22.
De Bôlso (27-1057). S. Exa. em 26 poses, 20 e 22.
Duse (22-1239).
Follies (27-8216). Color Revue, 20.20 e 22.20.
Ginástico (42-4090). Santa Maria Fabril S.A., 16, 20 e 22.30.
Glória (22-3146). Minoca recebe nos sábados, 16, 20 e 22.
Jardel (27-8712). Precisa-se de um presidente, 16, 20 e 22.
João Caetano (42-4376).
Municipal (42-5103). Espetáculo de bailado, 21.
Recreio (22-8164). Sonho de valsa, 16 e 20.45.
Rival (22-2721). Espôsa em circulação 16, 20 e 22.
Serrador (42-6442). Ninguém dorme em Florença, 16, 20 e 22.
Tablado (26-4555). Pluft, o fantasminha, 15.30 e 17.

CINEMAS

Cinelândia

Capitólio. Sessões passatempo.
Império (22-9549). Derradeiro assalto.
Metro - Passeio (22-6490). O belo Brummell.
Odeon (22-1508). Agora é que são elas.
Palácio (22-0838). Para todo o sempre.
Pathé (22-8797). Imperador de Capri.
Plaza (22-1097). Homens que são feras.
Rex (22-6327). Capitão Kidd e a escrava.
Rivoli. As infiéis.
Vitória. Valsa eterna.

Centro

Centenário (43-5843).
Cinac-Trianon (42-6024). Jornais, desenhos, curiosidades e atualidades.
Colonial (42-8512). Homens que são feras.
Floriano (43-9074). Nem Sansão nem Dalila.
Guarani. Fechado para reforma.
Ideal (42-1218). Anjos caídos.
Iris. O mundo se diverte.
Marrocos (22-7979). Cabeça de pau.
Mem de Sá (42-2232). Derradeiro assalto.
Presidente (42-7128). As infiéis.
Primor (43-6687). Homens que são feras.
São José (42-0592). Imperador de Capri.

Zona Sul

Alaska. Capitão Kidd e a escrava.
Alvorada (27-2930). Museu de cêra.
Art-Palácio. Imperador de Capri.
Astória (47-0466). Homens que são feras.
Asteca. As infiéis.
Botafogo. Agora é que são elas.
Caruso Copacabana. Nasce uma estrêla.
Copacabana (57-5134). Valsa eterna.
Danúbio (Bar Alpino) — (37-1980).
Floresta (26-6257). Abbott e Costello.
Guanabara. Carnaval Atlântida.
Ipanema. Escrava Isaura.
Lebion. Capitão Kidd e a escrava.
Metro - Copacabana (37-9797). O belo Brummell.
Miramar. Derradeiro assalto.
Nacional. Fechado para reforma.
Pax. Amigo e algoz.
Pirajá (42-2667). Valsa eterna.
Politeama (25-1143). Sombra da outra.
Rian (47-1144).
Rita (27-7224). Homens que são feras.
Roxy (27-8215). Fonte do desejo.
Royal. Sessões passatempo.
São Luis (25-7679). Capitão Kidd e a escrava.

Tijuca

América (48-4519). Derradeiro assalto.
Carioca (28-8178). Capitão Kidd e a escrava.
Metro-Tijuca (48-8840). O belo Brummell.
Olinda (48-1032). Homens que são feras.
Santo Afonso. Estrêla da serra morena.
Tijuca (48-4515). Carnaval Atlântida.

Outros Bairros

Abolição. Capitão Kidd e a escrava.
Avenida (47-1687). Valsa eterna.
Bandeira (28-7373). Dinastia do terror.
Estácio de Sá (28-2628). Minha vida te pertence.
Fluminense (28-1404). Paixão de batalhão.
Grajaú (38-4311).
Madrid. Fonte do desejo.
Maracanã (48-1910). Amigo da onça.
Maraiá. Renegado heróico.
Santa Alice. Fonte dos desejos.
Vila Isabel (38-1310). Dinastia do terror.

Subúrbios da Central

Agua Santa. Paixão desnuda.
Alfa (29-8245). Cabeça de pau.
Anchieta.
Bandeirantes. Se eu fôsse descasada.
Baronesa. Grande noite de Casanova.
Bento Ribeiro.
Cachambi. Fúria de amor.
Campo Grande. Hanúmi.
Coliseu (29-8753). As infiéis.
Del Castilho. Quando a mulher se atreve.
Irajá. Rei da confusão.
Guaraci. Carrasco dos trópicos.
Madureira (29-8733). Agora é que são elas.
Moça Bonita. Princípe valente.
Moderno (ENG-842). Corações divididos.
Monte Castelo (29-8250). Maria da graça.
Natal. Nem Sansão nem Dalila.
Palácio Santa Cruz. Traição cruel.
Primavera. Revolta do desespêro.
Para Todos (29-5191). Imperador de Capri.
Pilar.
Ridan (49-1653). Festa agora de manicômio.
Santa Cruz.
Todos os Santos.
Trindade.
Vaz Lôbo (29-0138). Museu de cêra.

Subúrbios da Leopoldina

Bonsucesso. Derradeiro assalto.
Braz de Pina.
Maria. Imperador de Capri.
Rosário (30-1889). Preço de um homem.
São Geraldo.
São Pedro. As infiéis.

Ilha do Governador

Guarabu.
Itamar.
Jardim. Guerra ao samba.

Duque de Caxias

Caxias. Grande noite de Casanova.
F.N.M.
Paz. A morte ronda o espetáculo.
Popular. Capitão Kidd e a escrava.

Nilópolis

Imperial. Segredos de alcova.

Niterói e São Gonçalo

Boaventura (3557). Legião suicida e Covil de ladrões.
Brasil (4716). Escuna no dique e Vale dos canibais.
Cassino (4551). O vale dos reis.
Central (3867). Capitão Kidd e a escrava.
Grill-Room do Cassino (4558). Messalina, a imperatriz do vício.
Icaraí (3348). A princesa e o Tenente.
Imperial (3120). Museu de cêra.
Mandaro (2-0256). O carrasco dos trópicos.
Nunci (8045). O levante dos escravos.
Neves (2-2676). Carga dos Apaches.
Odeon (2-2701). Três recrutas.
Palace (6285). Antro da perdição.
Para Todos (2-2444). Pluft, amor e fantasia e De homem para homem.
Paraiso (8174). O potro indomável e Totó tarzan.
Rio Branco (2-0334). Ana.
São Bento (2-4529). A escrava da Serra Morena.
São Jorge (2-2934). O vale dos reis.
São José (8044). Cabeça de pau e Roubo do rancho.
Santa Rosa — (Em obras).
Vera Cruz (2-2964). Falta alguem no manicômio.
Vitória (5772). O moderno Barba Azul e Laura selvagem.

Petrópolis

Bogari.
Capitólio. Derradeiro assalto.
D. Pedro (3400). Anjos caídos.
Esperanto. Tesouro perdido no Amazonas.
Imperador. Duelo de morte.
Petrópolis. Tormento sôbre os mares.
Santa Teresa. Soldado da ronda.

AVISO

Pedimos aos senhores gerentes de cinemas o favor de avisar a mudança de programa com antecedência a fim de podermos bem informar o público.

PRÀTICAMENTE FINDA A APURAÇÃO DAS ELEIÇÕES NO DISTRITO FEDERAL

PROVOCA O FISCAL DO P. T. B. INCIDENTE NO E. DO MARACANÃ

POUCAS URNAS A SEREM ABERTAS

A APURAÇÃO do pleito no Distrito Federal deverá ficar encerrada hoje, embora o desembargador Eurico Rodolfo Paixão, presidente do Tribunal Regional Eleitoral do Distrito Federal, falando à reportagem no Estádio do Maracanã, tenha admitido que sòmente amanhã possa a contagem dos votos do eleitorado carioca ser concluída. Ontem, foram apuradas 840 urnas, restando para hoje apenas 161. Mais 25 Juntas, naquela tarde, deram por terminadas as suas atividades. Foram elas s 33ª, 25ª, 23ª, 13ª, 9ª, 29ª, 44ª, 27ª, 21ª, 11ª, 1ª, 3ª, 36ª, 42ª, 2ª, 4ª, 12ª, 26ª, 28ª, 30ª, 32ª, 40ª, 50ª, 38ª e 49ª. Faltam 25 Juntas, das quais as mais atrasadas são a 5ª, 37ª, 45ª e 7ª, com 15, 15, 11 e 10 urnas, respectivamente. O número de urnas das demais varia de 4 a 6. Apurou-se, até agora, 2.099 urnas.

INCIDENTES

Os trabalhos, ontem, não transcorreram no ambiente de absoluta normalidade, que se vinha observando desde têrça-feira. Vários incidentes se registraram, provocando certo tumulto em algumas dependências do estádio. O mais grave ocorreu na 49.ª Junta Apuradora, cujo presidente, o juiz Euclides Félix de Sousa, chegou a dar voz de prisão a um fiscal, relaxando-a depois, entretanto. O fiscal, pertencente ao P. T. B., era o sr. Milton Cícero do Espírito Santo, que depois estabeleceu confusão na contágem das cédulas, desrespeitou o promotor Laudelino Freire, forçando a intervenção do magistrado. Retirado, pela fôrça policial, do recinto da Junta, postou-se nas suas imediações, numa provocação aos integrantes da mesa apuradora. O fato estêve na iminência de assumir proporções mais graves, porque terceiros nele se envolveram tentando fazer agitação, mas o juiz interveio pronta e energicamente, restabelecendo a ordem. Grupos de desordeiros percorreram, também o estádio, divulgando boatos alarmistas, e intercedendo junto a algumas emissoras, que não exibiam nos seus «placards» vantagem para o candidato Juscelino Kubitschek, procurando induzi-las a alterar os seus cartazes. Na 12.ª Junta um fiscal do P. R. P., sr. Humberto Jota, apresentou ao juiz autorização da Polícia para portar a arma que vinha causando, entre os seus companheiros de ofício, notório mal-estar.

INTOXICAÇÃO

O médico do H. P. S. dr. Antelo Montuori, de plantão no estádio, atendeu a 6 casos na tarde de ontem. A maioria dêles — declarou-nos o facultativo — referia-se a intoxicação alimentar de fiscais de partidos políticos.

VOTOS PITORESCOS

Surgiram, afinal, os votos pitorescos, que julgávamos suprimidos com a adoção da chapa única. Na 46ª Junta apareceu uma cédula contendo os seguintes dizeres: «Essa não! Fazer cruz, se eu já carrego uma!» Na 47ª Junta, 40ª seção, da 15ª Zona, ao ser aberta a urna 2.562, encontrou o juiz êsse bilhete: «Seja qual fôr o eleito, faço um apêlo sincero para que olhe a situação do meu marido, mecânico aposentado da Aeronáutica, acidentado em serviço ficou inutilizado e se vê em dificuldades para sustentar 3 filhos».

Muitas cédulas ficaram invalidadas por conterem versos,sinais, desenhos e fotografias de políticos falecidos.

RECURSOS

Segundo informações colhidas na seção mantida pelo T. R. E. no Maracanã, para os serviços da sua secretaria, nos 4 dias de apuração, o número de recursos contra decisões dos juízes eleitorais eleva-se a 37, numa média de 9 diários.

EXPEDIENTE HOJE

Inúmeros pedidos recebeu o desembargador Eurico Paixão no sentido de mandar realizar, na parte da manhã, a apuração das urnas finais. O sr. Eurico Paixão, porém, manteve o horário de 12 às 15 horas, dando mesmo instruções ao responsável pela saída das urnas, a fim de evitar a inobservância de suas determinações.

INTENSA FISCALIZAÇÃO

Cêrca de 576 pessoas, de ambos os sexos, mobilizadas pelos diversos partidos, fiscalizam os trabalhos de apresentação nas 50 mesas dispostas nos camarotes do estádio para êsse fim. O P. D. C., U. D. N., P. L. e P. R. N. possuem no Maracanã 100 fiscais e 5 delegados. O P. R. P. 94 fiscais e 2 delegados. O P. S. D. - P. T. B. 115 fiscais e 10 delegados, e o P. S. P. 200 fiscais e 50 delegados.

MOROSIDADE NOS TRABALHOS

A 7ª Junta Apuradora, que figura no rol das retardatárias, deverá apurar hoje as suas últimas 10 urnas. Os trabalhos de apuração se processam morosamente, ali, em grande parte devido à ocorrência de irregularidades no ato da votação, dificultando a tarefa dos escrutinadores.

FISCALIZAÇÃO FEMININA

Cresce, de ano para ano, a presença do elemento feminino nos pleitos eleitorais, quer como eleitoras, candidatas e fiscais de partido. A Frente de Renovação Nacional, por exemplo, vem contando, na fiscalização das eleições, com o concurso de diversas jovens, cujo entusiasmo na execução das suas tarefas tem sido edificante. No clichê, uma dessas moças, na 41ª Junta Apuradora, lançando os últimos resultados nos mapas fornecidos pelo seu partido.

25 Juntas encerraram os seus trabalhos ontem. O flagrante acima fixa o momento em que, na 21ª Junta, era aberta a última urna.

VAI SER INTENSIFICADA A EDIFICAÇÃO DE RESIDÊNCIAS PARA TRABALHADORES

PROGRAMA DAS NAÇÕES UNIDAS

CHEGARÁ, amanhã, nesta capital a equipe de técnicos em financiamentos de casas e programas de melhoramentos para comunidades, que em missão da Administração de Assistência Técnica das Nações Unidas, percorre vários países da América Latina. Fazem parte da comissão o sr. Carlos Acevedo, ex-ministro da Fazenda da Guatemala, designado pela Comissão Econômica para a América Latina (CEPAL); o professor Jorge Videla, do Centro Interamericano de Habitação, em Bogotá (Colômbia), designado pela União Panamericana; e o professor Eric Carlson, da Escola de Administração Pública da América Central em São José da Costa Rica, designado pelo Departamento Econômico e Social das Nações Unidas.

OBJETIVOS DA MISSÃO

A missão encarregada de examinar métodos práticos para financiar programas de melhoramentos comunais e construção de casas, especialmente para as classes de nível de renda mais baixo, de acôrdo com a resolução adotada a 23 de julho último pelo Conselho Econômico e Social das Nações Unidas em Genebra. Naquela ocasião foram resolvido determinar-se a ONU a convocação de reuniões de especialistas e o estudo de métodos capazes de reduzir o desnível entre o custo de habitação adequada e a capacidade financeira das famílias de poucos recursos.

OUVIDAS AS AUTORIDADES

No início dessa longa viagem, os técnicos percorrerão e estabelecerão contac com a imprensa local e com as entidades governamentais interessadas no assunto. Assim, possivelmente já na segunda-feira realizarão uma mesa redonda nesta capital com representantes de ministérios e de organizações particulares bem como da Chefia de Polícia.

Nos próximos cinco dias, os técnicos da ONU pretendem visitar os centros residenciais da cidade, para conhecer tanto os projetos e as construções modernas, quanto as antigas.

Acceleram-se, as Obras do Viaduto de Deodoro

A Prefeitura está acelerando as obras do viaduto de Deodoro, a fim de concluí-las, ou pelo menos concluir parte delas, até o fim do ano em curso. Ontem, foi colocada a primeira viga num dos lances, sôbre o leito da Central do Brasil. Essa viga, que pesa 50 toneladas, será montada por meio de possantes guindastes, devendo a tarefa ser executada sem prejuízo do tráfego. A fim de se inteirar dos trabalhos em andamento, o prefeito inspecionou o local das obras, sendo informado pelos engenheiros de tudo que vem sendo feito.

Tentará o Eng. Janot Encher o Reservatório de R. das Lages

Portuários Contra os Adiamentos da COFAP

A sessão ordinária da sessão plenária da COFAP anteontem deliberou dirigir-se ao Ministério do Trabalho, os representantes sindicais dos portuários para pedir a interferência do ministro junto àquele órgão, a fim de que seja resolvido rápidamente o aumento de tarifas que permita à classe obter majoração salarial. Os portuários solicitaram, inclusive, que a COFAP se reuna extraordinàriamente, para tratar do caso que vem sendo protelado, em conseqüência de sucessivas convocações a que os conselheiros não atendem.

FRAQUEZAS EM GERAL
VINHO CREOSOTADO
SILVEIRA

CONTROLADAS AS EXPERIÊNCIAS PELO CLUBE DE ENGENHARIA

APOIO DO GOVÊRNO FEDERAL

EM oportuna iniciativa o Clube de Engenharia tomou a si o encargo de verificar os fundamentos científicos das práticas que o engenheiro Janot Pacheco, há longos anos, vem realizando entre nós, sustentando uma luta das mais árduas para impor às nossas autoridades e aos eternos descrentes que sua teoria é correta, faltando-lhe apenas amparo e prestígio para que ganhasse a verdadeira expressão nela contida, como grande descoberta.

Como resultado dessa iniciativa foi constituida uma comissão de três engenheiros para que procedesse a um completo estudo sôbre o Processo Janot de Provocação de Chuvas Artificiais.

APROVADA A TEORIA

A referida comissão entregou-se, então a exaustivos estudos, procurando, sôbre todos os aspectos, encarar o processo adotado pelo engenheiro Janot Pacheco e após demoradas pesquisas, opinou pela aceitação da tese sendo as conclusões da mesma inteiramente aprovadas pelo Conselho Diretor do Clube de Engenharia, que, com o pêso de sua responsabilidade técnica e moral endossou as teorias do dr. Janot, providenciando em seguida a constituição de uma nova comissão, destinada a verificar na prática e sob contrôle oficial do clube, o que reza a teoria Janot.

AMPARO NECESSARIO

Essa comissão, constituida dos engenheiros Ajuricaba Fleury de Amorim, Nearch da Silveira Azevedo e Moacir Malheiros Fernandes da Silva, nomes dos mais conhecidos entre os nossos meios técnicos, está em vias de conclusão dos trabalhos preliminares que serão o teste definitivo da teoria do sr. Janot Pacheco. Para tanto, estão autorizados pelo Clube de Engenharia a promover contactos com as nossas autoridades, requisitando o amparo necessário do govêrno para a realização de uma sensacional demonstração do processo do engenheiro mineiro.

Dando franco apoio a comissão, já se manifestaram o Brigadeiro Eduardo Gomes, ministro da Aeronáutica e o ministro Munhoz da Rocha, além do sr. Marcondes Ferraz, titular da pasta da Viação.

A GRANDE PROVA

Dessa maneira, dentro de breves dias, conforme informações que nossa reportagem colheu do engenheiro Ajuricaba Amorim, na bacia de Ribeirão das Lages, será realizada uma grande prova do sistema Janot, estando previsto um bloqueio completo da região, mediante oito enormes colunas de ascensão, que segundo se acredita propiciarão uma precipitação pluviometrica sem precedentes naquela área.

Finalmente cabe um registro especial à atitude do Clube de Engenharia, promovendo uma oportunidade que será definitiva para consagrar o dr. Janot Pacheco e confirmar aqui no Brasil o que dêle já se disse na França.

— Um engenheiro brasileiro, de nome francês, que com surpreendente simplicidade faz chover artificialmente e em quantidade de causar espanto.

Esperemos pelos fatos.

Aprovados os Dois Tipos das Apólices Municipais

O prefeito, no despacho com o secretário de Finanças, aprovou os tipos de apólices a serem lançadas pela Prefeitura no fim do mês. O sr. Alim Pedro autorizou também a confecção dessas apólices, que deverão estar prontas no prazo fixado pela Prefeitura. Como se sabe, serão lançados dois tipos de apólices — A e B — no total de 300 milhões de cruzeiros. Essas apólices destinam-se à consolidação da dívida ativa da Prefeitura.

Clínica de Olhos Santa Luzia
Avenida Mem de Sá, 41 — 1º andar — Tel.: 22-3233.
TRATAMENTO DAS DOENÇAS DOS OLHOS
Óculos — Operações — Diàriamente, das 8 às 17 horas.

Uns viajam a
CUIABÁ
outros a
CAMPO GRANDE
mas todos
seguem pelo
mesmo caminho!
NACIONAL
TRANSPORTES AÉREOS
CIDADES SERVIDAS EM MATO GROSSO:
Bela Vista — Guiratinga
Cáceres — Maracajú
Campo Grande — Nortenópolis
Corumbá — Paranaíba
Coxim — Ponta Porã
Cuiabá — Rosário
Dourados — Três Lagôas
Rua Santa Luzia, 685-B - Tels. 32-7399 e 32-6119 - Rio

MATERIAL PARA OBRAS DA ADUTORA DO GUANDU

Viaja Para os Estados Unidos o Sr. Sousa Rangel

Seguiu para os Estados Unidos o secretário das Finanças da Prefeitura do Distrito Federal, sr. Sousa Rangel, a fim de providenciar o embarque do material destinado às obras da adutora do Guandú. Sabe-se, aliás, que é intenção do atual prefeito terminar essas obras antes de passar a administração ao seu sucessor. Após sua permanência nos EE. UU., o sr. Sousa Rangel viajará para a Venezuela.

Realizou-se em Clima de Paz a Eleição em Alagoas

PRESIDIU O PLEITO COMO MAGISTRADO O GOVERNADOR

VITORIOSO JUAREZ ATÉ O MOMENTO

MACEIÓ, 7 — (De Rui Medeiros, especial para o «Diário de Notícias») — Mesmo que os resultados das eleições no interior confirmem os desta capital e seja eleito governador do Estado o candidato da oposição, o sr. Arnon de Melo não poderá ser considerado derrotado pelo povo alagoano. A votação obtida pelo sr. Muniz Falcão, candidato das oposições, é decorrente da menor receptividade obtida pelo nome do sr. Afrânio Lages, candidato do situacionismo.

A batalha não se feriu em têrmos de candidato do govêrno e candidato da oposição. A eleição de segunda-feira não foi um julgamento feito pelos alagoanos dos atos da atual administração. E' o que se depreende das discussões políticas anteriores e posteriores ao prélio eleitoral. Todos reconhecem que o sr. Arnon de Melo realizou um govêrno de paz e realizações. O plano rodoviário que êle levou avante, com a pavimentação de 280 quilômetros de estradas, ligando Maceió a Palmeira dos Índios e São Miguel de Campos, constitui o empreendimento mais arrojado de que foi capaz até hoje um governador neste Estado. Todavia, o candidato governista não polarizava as preferências da maioria do eleitorado.

Afastado da política até as eleições de outubro do ano passado, quando se candidatou a uma cadeira no Palácio Tiradentes, e com seu colégio eleitoral situado na zona da mata o sr. Afrânio Lages não era conhecido por todos os alagoanos. Sua candidatura ao govêrno do Estado, que surgiu com a recusa do senador Freitas Cavalcanti a um convite para se candidatar à chefia do Executivo estadual, foi que o projetou na política do Estado. O sr. Muniz Falcão, ao contrário, era contacto com o eleitorado desde 1945, quando foi nomeado Delegado Regional do Trabalho, eleito deputado em 1950 e o mais votado candidato à Câmara Federal nas eleições do ano passado, estava mais identificado com o povo alagoano.

Mesmo assim, na vitória, se ocorrer, será por ligeira margem de votos sôbre seu adversário.

PRESIDIU A ELEIÇÃO COMO MAGISTRADO

Ao se aproximar o pleito de 3 de outubro o governador Arnon de Melo se dirigiu ao Tribunal Superior Eleitoral solicitando um contingente de fôrça federal para garantir um pleito livre. Paralelamente pôs à disposição da Justiça Eleitoral a polícia do Estado. Dessarte, presidiu ao pleito como um magistrado, sem um delegado sequer a serviço do seu candidato. A eleição transcorreu em completa calma, só se tendo registrado incidente no município de Marechal Deodoro, porém entre eleitores, e abafado de pronto pela polícia estadual.

ACONSELHOU JUAREZ

Ao contrário do que se divulgou no Rio, o sr. Arnon de Melo aconselhou a candidatura do general Juarez Távora e mobilizou os recursos eleitorais de que dispunha para propiciar a vitória do candidato da F. R. N. em todo o Estado. No dia 1 dêste mês, dirigiu-se o governador ao povo alagoano, em carta publicada na imprensa local, na qual declarava: «Em primeiro lugar, eu vos conclito a sufragar os nomes de Juarez Távora e Milton Campos para presidente e vice-presidente da República. Juarez é nordestino, conhece profundamente os nossos problemas e tem coração para sentir as nossas dôres. Se os paulistas se empenham em eleger o candidato paulista, se os mineiros se empenham em eleger o candidato mineiro, por que nós, filhos dêsta Nordeste pobre e abandonado, vamos desprezar a grande oportunidade de elevar à chefia da Nação um conterrâneo nosso?». Em seguida, o governador alagoano discorre sôbre o programa de govêrno do general Távora e conclui: «Afirmo-vos que todos os pontos do programa de Juarez são tocados por um alto sentido humano e social, decorrente de um generoso idealismo. Não tenho dúvida de que, eleito presidente da República, êle cumprirá tôdas as suas promessas.

O empenho do sr. Arnon de Melo pela eleição do general Juarez Távora propiciou a vitória dêste no Estado, com votação, ao que tudo indica, superior à do próprio sr. Afrânio Lages, candidato situacionista a governador.

Concorrências Autorizadas Pelo Governador da Cidade

Em despacho com o secretário de Viação, o prefeito autorizou abertura de concorrências públicas para execução das seguintes obras: pavimentação das ruas Costa Mendes, Turiaçú, Vaz Lôbo e Irmã Zélia; para conclusão da pavimentação, inclusive fornecimento e assentamento de tubulação para a nova rêde de água potável, da rua Domingos de Magalhães; para revestimento, em concreto, do refúgio existente em frente ao Aeroporto Salgado Filho e destinado ao estacionamento de veículos, e para obras de pavimentação da rua Sousa Moreira. Aprovou, ainda, as concorrências e autorizou assinatura de contratos para a construção da nova estação elevatória de esgôtos da rua Francisco Sá, inclusive fornecimento e montagem dos equipamentos necessários para obras de melhoria do abastecimento d'água do Hospital-Colônia de Curupaiti, em Jacarepaguá.

Ratificação Nos Convênios de Estatística Municipal

Durante o corrente ano, 114 novos municípios ratificaram, na forma da legislação vigente, os Convênios Nacionais de Estatística Municipal, ficando, dessa forma, asseguradas melhores condições de eficiência à coleta estatística no país. O fato foi comunicado à Junta Executiva Central do Conselho Nacional de Estatística, em sua última reunião, pelo secretário geral, sr. Valdemar Lopes, que informou, ainda, haverem sido instaladas Agências Estatísticas em 289 Municípios. A Junta tomou conhecimento do fato de que o II Congresso Fluminense de Esperanto, recentemente realizado em Macaé, aprovou um voto de homenagem ao IBGE. Por outro lado, a Assembléia Legislativa de Alagoas aprovou um voto semelhante, pela divulgação das monografias municipais elaboradas pelo Conselho.

Cancelada Autorização Dada a Uma Cooperativa

Por ato do presidente da COFAP, foi cancelada a autorização à Cooperativa Mixta de Imbaú Ltda. para venda de frutas e legumes em Madureira.

Reclamação Contra a Light no Ministério do Trabalho

Os representantes sindicais dos trabalhadores em carris urbanos desta capital reclamaram contra a Light, ontem, no Ministério do Trabalho, alegando que a emprêsa dispensou duzentos servidores da seção de tráfego, e mantêm trezentos fiscais secretos. Queixaram-se, também, de que o pessoal do tráfego, quando é dispensado, não recebe indenização.

Para resolver o caso, pediram a realização de uma mesa-redonda.

Diário de Notícias
SEGUNDA SEÇÃO — Sábado, 8 de Outubro de 1955

VAI PROSSEGUIR O DESMONTE DO MORRO DE STO. ANTÔNIO

Construção na Área Aterrada de Várias Galerias Pluviais

DEPENDÊNCIA DO TRIBUNAL DE CONTAS

SEGUNDO informações colhidas pela reportagem junto à Superintendência de Obras do Santo Antônio (SOST), da qual é superintendente o engenheiro Pinheiro Guedes, as obras do desmonte do morro de Santo Antônio deverão ser reiniciadas tão logo o Tribunal de Contas do Distrito Federal registre o contrato firmado entre a Secretaria Geral de Viação e Obras e a firma empreiteira vencedora da concorrência aberta para continuação dos trabalhos de escavação.

NOVA PISTA

Várias providências de ordem técnica já estão sendo tomadas, à fim de que o desmonte se processe, doravante, obedecendo ao mesmo ritmo de trabalho observado até à realização do Congresso Eucarístico. O engenheiro Pinheiro Guedes esclareceu que o alvo a ser conquistado ao morro condenado se destina principalmente ao alargamento da pista que já existe no Aeroporto Santos Dumont. Êste trabalho se completará no máximo até o fim do corrente ano, caso não apareça, está claro, nenhum impecilho inesperado que obrigue à tomada de novos rumos no desenvolvimento das obras. Tais os têrmos do contrato firmado pela firma empreiteira com a Secretaria Geral de Viação e Obras e na dependência única, conforme já dissemos, do deferimento do Tribunal de Contas da Prefeitura do Distrito Federal. A pista do Santos Dumont passará a ter a extensão de 1.350 metros, pois no momento sua extensão de 1.000 metros é considerada insuficiente pelas autoridades da Aeronáutica no que concerne à segurança de aterrissagem e decolagem de aviões mais velozes a serem empregados na aviação civil brasileira.

OUTRAS CONCORRÊNCIAS

Disse-nos o engenheiro Pinheiro Guedes terem sido abertas, ainda, outras concorrências públicas para execução do encoramento na mesma área correspondente ao prolongamento da pista do Santos Dumont. Registrados os respectivos contratos pelo Tribunal de Contas, terão início, então, êstes trabalhos. Por outro lado, dentro de 4 dias, com autorização do prefeito Alim Pedro, vai ser realizada uma concorrência pública para construção de uma grande galeria de concreto armado na parte já aterrada fronteira à praça Paris. Destina-se ao escoamento das águas pluviais vertentes dos morros de Santo Antônio, Santa Teresa e da Esplanada do Senado. Também serão submetidas à apreciação do Secretário Geral de Viação e Obras para deliberação do prefeito, mais duas concorrências correspondentes à construção de galerias de águas pluviais e serviços diversos atinentes à urbanização da área aterrada e ao longo da atual avenida Beira-Mar, no Flamengo. Logo que seja dada esta autorização serão providenciadas mais as referidas concorrências públicas.

RAZÃO DA DEMORA

Indagamos do engenheiro Pinheiro Guedes a razão por que se prolongou por tanto tempo a paralização das obras, tendo-nos respondido àquela autoridade:

— «Simplesmente porque haviam terminado todos os contratos de execução, quer de desmonte quer de pavimentação ou de encoramento. Por outro lado, em decorrência da rapidez com que essas obras foram realizadas a fim de serem concluídas na data do Congresso Eucarístico, tornou-se necessária a medição detalhada de todos os serviços executados em 21 contratos de obras para se acautelar os interêsses da Prefeitura e poder ser autorizado o pagamento e faturamento dos serviços efetuados. Esses trabalhos exigiram algum tempo, mormente considerando que as obras de desmonte têm um número muito reduzido de funcionários técnicos e administrativos. Só após a conclusão dêsses trabalhos de medição e administrativos correspondentes ao processamento de informações de fatura, pôde a Superintendência reiniciar os serviços que lhe estão afetos, realizando as concorrências antes mencionadas».

ASSEGURADO O DESMONTE

Com os últimos contratos assinados, fica praticamente assegurado o desmonte de uma grande área do morro. Contudo, a Esplanada só estará em condições de receber pavimentação no fim do ano que vem, isto é, últimos meses de 1956. O volume de terra a ser retirado ainda é muito grande, necessitando a Municipalidade, para acelerar os trabalhos, de empregar pelo menos 200 caminhões e, mesmo assim, num trabalho intenso de dia e de noite.

Política Internacional do Brasil

O sr. Renato Mendonça pronunciou, ontem, na Casa do Estudante do Brasil, uma conferência sôbre as relações internacionais do nosso país com as demais nações americanas. O conferencista focalizou vários aspectos da política brasileira, no terreno do intercâmbio econômico e cultural com os povos do continente, sobretudo com a América Latina, referindo-se ainda as divergências ocasionais que provocaram luta armada. Ressaltou o sentido de fraternidade hoje existente entre todos os Estados americanos, relembrando ainda a atuação de Rio Branco, no Itamarati. No flagrante, o sr. Renato Mendonça proferindo sua conferência.

FALTOU "QUORUM" NA CÂMARA MUNICIPAL

Abastecimento de Água em São Cristóvão

POUCOS minutos durou a sessão de ontem da Câmara Municipal, cujos trabalhos foram levantados em virtude de um pedido de verificação formulado pela sra. Ligia Lessa Bastos em face da evidente falta de quorum para deliberar. Estava em causa um requerimento do sr. Odilon Furtado pedindo ao prefeito a instalação de uma bomba para reforço do abastecimento d'água do reservatório de São Cristóvão, na Quinta da Boa Vista. Alega o representante petebista que a providência solicitada virá beneficiar os moradores de diversas ruas daquele bairro, mormente as que se encontram na região abrangida pelo mórro de São Roque: Emerenciana, Fonseca Teles, Lopes Ferraz, Mineira e outras.

Antes, entre outras proposições lidas no expediente, fôra apresentada uma pela sra. Ligia Lessa Bastos pedindo providências ao Executivo para que, a partir de 1956, o dia da criança seja comemorado na data de 27 de setembro.

A Bíblia

CLII

Herodes Antipas, filho do grande Herodes que ordenara o Massacre dos Inocentes, enamorou-se de uma de suas sobrinhas, Herodíade, casada com seu irmão, Herodes Philipe e conseguiu fazê-la repudiar pelo marido e depois conseguiu repudiar sua própria mulher, uma princesa árabe (o que até provocou uma guerra desastrosa para Israel) e casou-se com sua cunhada e sobrinha. Essa união de parentes era proibida pela lei hebraica. João Batista reprovou o gesto do tetrarca com sua violência habitual e êste, incitado por Herodíade, mandou pôr o profeta na prisão. Escolheu-lhe uma prisão segura, nos confins do país árabe, em Macheronte, nos montes moabitas, a quatro ou cinco quilômetros da margem leste do Mar Morto. De sua prisão, João Batista podia avistar o monte Nebo, sôbre o qual Moisés subiu antes de morrer, para contemplar de longe a Terra Prometida na qual êle estava proibido de entrar. Êle iria viver lá dez meses, de 28 de maio a 29 de março.

Herodes Antipas, de vontade fraca e cuja consciência era cheia de remorsos, ficou contente com esta sanção e teria mandado soltar João Batista ao cabo de um ano ou dois, mas ao seu redor havia duas mulheres que tinham jurado exterminar o profeta. Herodíade, que não perdoava ao profeta o tê-la acusado públicamente de adúltera e a filha da rainha, Salomé, ainda muito jovem, mas já atraída pela devassidão e pelo vício, e que temia as verberações que Batista não deixaria de fazer contra ela se fôsse pôsto em liberdade.

O drama desenrolou-se no fim de uma viagem que Herodes teve de fazer à Mesopotâmia, no começo do ano 29 D. C., com o legado romano Vitellius, que Tibério, imperador de Roma, havia encarregado de superintender a região. Antipas executou hàbilmente essa missão de confiança conquistando a amizade de Tibério. Na sua volta, deteve-se em Macherente e deu festas suntuosas. No fim destas, Salomé foi dançar. Mostrou-se tão voluptuosa e tão lasciva, que Herodes lhe disse: — Pede-me o que quiseres, que nada te recusarei. — Que pedirei? perguntou Salomé, virando-se para a mãe, Herodíade. E esta, levada pelo seu ódio: — A cabeça de João Batista!

O profeta foi decapitado e sua cabeça levada sôbre uma bandeja de prata a Herodes, que a remeteu a Salomé, que a levou a Herodíade. Esta, com um punhal, atravessou a língua que a insultara. Dali por diante, Jesús ficava só para pregar o culto de Jeová e para convidar Israel à oração.

IPASE

Concursos para Auxiliar de Escriturário, Oficial Administrativo e Escriturário.

Turmas: manhã, tarde e noite — Apostilas de cada matéria.

Preparatório às Escolas Militares do Exército, Marinha e Aeronáutica.

ARTIGO 91 — Nova turma em início. — Vestibular de Direito em formação.

NOVA DIREÇÃO: DR. NAVARRO DE CASTRO
AV. RIO BRANCO, 114 — 14º — TEL.: 42-3269.

Diário Escolar

EDUCAÇÃO E CULTURA ★ MOVIMENTO UNIVERSITÁRIO

UNIVERSIDADE DO BRASIL

Filosofia

DIVISÃO DE ENSINO

O chefe da Divisão de Ensino convida os ex-alunos da Faculdade Nacional de Filosofia, abaixo mencionados, a comparecerem à referida Divisão, diàriamente, das 15 às 17 horas, exceto aos sábados, a fim de preencherem formalidades necessárias ao andamento dos processos dos respectivos diplomas. Diplomados pelo Curso de Geografia e História: Maria Helena Pardal Pinho Buriamaqui, Clara Caetano Trindade, Jaline Benjamin Chaloub, Eulália Maria Lahmey Lôbo.

Diplomados pelo Curso de Filosofia: Teresinha Acióli Corseuil, Carmen de Andrade Ávila, Dora Bormac, Itália Mandarino.

Diplomados pelo Curso de Letras Anglo-Germânicas: Rute Gomes Barreto e Maria Lêda de Barros Chini.

Curso de Desenho: Carlos Paladini.

Diplomados pelo Curso de Letras Clássicas: Iones Costa Viveiros e Lourival Cabral dos Santos.

Diplomados pelo Curso de Jornalismo: Luís Antônio Pimentel, Emílio Carmo, Dilkea Johannesia Barbosa de Faria Salgado, Maria Lachter, Jaime Guimarães Morais.

Diplomado pelo Curso de Matemática: Joaquim Fernando Guimarães Pinheiro.

Engenharia

DIRETÓRIO ACADÊMICO

BAILE NO CLUBE DE ENGENHARIA — O D. A. da Escola Nacional de Engenharia, por intermédio do seu Departamento Social, fará realizar às 17 horas do dia 15 do corrente mais uma tarde dançante nos salões do Clube de Engenharia. Os convites poderão ser adquiridos no Diretório Acadêmico, a partir de segunda-feira com a senhorita Angelina ou com o diretor do Departamento Social. Em hipótese alguma forneça-lo-emos à porta do Clube.

AVISO — O Departamento Social lembra aos colegas que dispõe de um quadro de avisos na Sala do Diretório. Pedimos aos mesmos que o consultem assiduamente a fim de que se tornem sabedores do movimento social do D. A.

PONTES — Chamamos a atenção dos colegas para a aula de Pontes (problemas) que o professor Leopoldo dará hoje sábado às 8 horas da manhã.

DISCOTECA — Pedimos aos colegas que possuem em seu poder discos da discoteca do D. A. que o devolvam com urgência para que possamos fazer uma reclassificação.

Arquitetura

DIRETÓRIO ACADÊMICO ATTILIO CORREIA LIMA

TESOURARIA — Os balancetes referentes aos meses de junho, julho, agôsto e setembro de 1955, já se encontram afixados no quadro de avisos do D. A.

MECANICA RACIONAL GRAFOSTÁTICA — A prova facultativa de Isostática será realizada dia 25 de outubro, têrça-feira, às 8 horas no Salão.

DEPARTAMENTO DE APOSTILAS — Encontram-se à venda no D. A. as seguintes apostilas: Concreto Armado, Arquitetura no Brasil, Economia Política, Trabalho Prático de Higiene, Tabela de Higiene, Século XVIII Brasileiro, Piauí e sua Arquitetura, Sistemas Estruturais, Problemas de Física, Composição Decorativa, Materiais de Construção, primeira e segunda parte, Gêsso, Côres e Tintas, Tabela Omega, Edifícios Escolares, Tabela de Nadai, Mecânica, Perspectiva, O Essencial Sôbre a Teoria do Baixo Relêvo.

BIBLIOTECA — A Biblioteca da F. N. de Arquitetura da Universidade do Brasil, funciona de 8 às 16 horas, para atender aos colegas.

CURSO DE MAQUETE — O Curso de maquete funciona diàriamente no horário de 8 às 12 horas, para atender aos colegas interessados.

RESISTENCIA DOS MATERIAIS — Hoje às 10 horas, haverá explicação do 8º trabalho com o prof. Dilson de Miranda.

Medicina

C. A. CARLOS CHAGAS

CURSO DE ELETROCARDIOGRAFIA — Drs. Paulo Schlesinger e Jacques Buleão do Departamento de Cardiologia da 5ª Cadeira de Clínica Médica. Serviços do prof. Magalhães Gomes. Teve início dia 5. Aulas: 4 vêzes por semana às segundas, quartas e sextas-feiras às 20 horas e sábados às 14 horas na Faculdade Nacional de Medicina no Anfiteatro Brandão Filho. Aos sábados às 15 horas demonstrações práticas.

BIBLIOTECA — Pede-se aos colegas abaixo relacionados, o obséquio de procurarem com a máxima urgência a Biblioteca do D. A., no horário de 12 às 13 horas para tratarem assunto de seu interêsse. Isais S. Pinto, Teitiro Mita, Estevão José Sousa, Isac Charam, Paulo A. Melo, Francisco Freitas, Adil Samara, Valdivino Vaz, Paulo César Castro, Samuel Rozemberg, Omir Cerqueira, Hilton C. Costa, Leônidas Carvalho da Silva, Mirtes Amorelli.

AVISO AO 6º ANO — As apostilas de Pediatria encontram-se à venda com o sr. Luís (livreiro) no saguão da Faculdade.

AVISO AO 5º ANO — CONCURSO PARA O PRONTO SOCORRO — Após entendimentos com o sr. Belmiro, chefe do serviço de Seleção, temos a esclarecer os seguintes itens:

1º) O concurso extra oficialmente está marcado para o dia 25 de novembro.

2º) O número de vagas é de 112, podendo êste número ser aumentado com a demissão das turmas anteriores. 3º) O concurso constará sòmente de prova escrita. 4º) A média de aprovação será de 60 pontos. 5º) Serão admitidos imediatamente os aprovados correspondentes ao número de vagas. Os excedentes serão posteriormente admitidos. 6º) As inscrições estão abertas até o dia 22 do corrente mês, na av. Presidente Antônio Carlos, 607 — 9º andar das 12 às 16 horas e exigindo-se os seguintes documentos. a) Certificado de reservista ou carteira de identidade para o sexo feminino. b) Prova de que está no 5º ano sem dependência. c) Dois (2) retratos 3 x 4. d) Um sêlo de expediente (Cr$ 12,00) e outro hospitalar (Cr$ 2,00) ambos da P. D. F.

NOTA — Dado a exiguidade do tempo que teremos para nos preparar, convocamos os colegas para uma reunião hoje, dia 8, às 16 horas no Salão Nobre do D. A. Trataremos de assuntos referente ao concurso e da organização de uma comissão para pleitear junto ao secretário da Saúde um possível adiamento, se assim convier.

O não comparecimento do colega, implica em concordar plenamente com a deliberação desta reunião. Ass. — José Martins de Almeida e Joaquim Chicarino.

CASA DO ESTUDANTE DE MEDICINA — A Comissão de Sindicâncias indicou os seguintes colegas para ocuparem as vagas existentes no C. E. M.

1 — Daniel Barbato, 3º ano. 2 — Elias José 3º ano. 3 — Ernesto Nascimento, 2º ano. 4 — Gilberto Resende Rocha, 2º ano. 5 — Isaac Novais de Lima, 2º ano. 6 — Jaime Gonzales, 2º ano. 7 — José Arimatéia dos Santos, 2º ano. 8 — José Guido de Azevedo, 4º ano. 9 — José Paulo Pereira, 1º ano. 10 — Luis Fernando Pimentel Maita, 3º ano. 11 — Masuru Kitayama, 4º ano. 12 — Milton de Meneses Moura, 2º ano. 13 — Oto Kepke, 3º ano. 14 — Salim Chaib, 2º ano. 15 — Sérgio Torrecilha, 1º ano. 16 — Stephenson Matos, 1º ano. 17 — Tetsuya Yamato, 3º ano. 18 — Warlen Campos, 2º ano. 19 — Wellington Werner, 2º ano.

GINKANA AUTOMOBILISTICA — O Centro Acadêmico «Carlos Chagas» em comemoração ao 123º aniversário da Faculdade promoverá uma «Ginkana Automobilística» no dia 16 do corrente, tendo por local a praia Vermelha. Convidamos os interessados e demais colegas de outras Faculdades para concorrer a esta prova esportiva. Inscrições neste Centro Acadêmico.

ATIVIDADES ESCOLARES

5º ANO — CLINICA CIRÚRGICA — Primeira prova parcial do curso equiparado do dr. José Hilário, hoje às 13 horas.

6º ANO — PUERICULTURA — Curso equiparado dia 10, às 9 horas, no Hospital dos Servidores do Estado.

PROVIMENTO INTERINO DA CADEIRA DE CLINICA PSIQUIATRICA

Conforme edital publicado no Diário Oficial de 4 de outubro, estão abertas na Secretaria da Faculdade Nacional de Medicina, pelo prazo de 15 dias, a contar daquela data, as inscrições para o provimento interino da cadeira de Clínica Psiquiátrica, vaga com a aposentadoria do professor Mauricio Campos de Medeiros.

Poderão inscrever-se todos os livres docentes da cadeira na Faculdade.

Química

DIRETÓRIO ACADÊMICO

AVISOS AO 4º ANO — Dia 10, segunda-feira, às 8 horas da manhã, aula extraordinária de Metalurgia; dia 11, têrça-feira, à tarde, prova de Tecnologia Inorgânica; dia 17, embarque para Volta Redonda, às 8 horas da manhã, na estação Rodoviária Mariano Procópio; de Volta Redonda, seguirão para São Paulo.

AVISO AO 1º ANO — Avisamos aos colegas do 1º ano que na próxima quinta-feira, dia 13, haverá prova de Matemática Superior.

FUTEBOL — No jôgo realizado entre as equipes da Escola Nacional de Química e Faculdade Nacional de Farmácia, verificou-se um empate de 1 x 1.

EX-ALUNOS — O colega ex-presidente da A. A. A. da E. N. Q., pede aos colegas ex-alunos que ainda tenham em seu poder algum material da A. A. A. A., o obséquio de devolvê-lo o mais breve possível, pelo que fica desde já, muito grato.

U. D. F.

Ciências Econômicas

DIRETÓRIO ACADÊMICO

ATENÇÃO ATLETAS — Comunicamos aos colegas da Associação Atlética da Faculdade de Ciências Econômicas, que teremos amanhã, o jôgo de futebol contra a equipe do Panquímica. Esse encontro será travado no campo da rua São Lourenço, em Niterói-RJ., estando marcado o início para às 15 horas.

Os convocados e não convocados ficam avisados que o encontro do pessoal será na sede da Faculdade, às 13h30m ou nas barcas às 14 horas.

Ciências Médicas

DIRETÓRIO ACADÊMICO

BAILE DO MICROSCÓPIO — Realizar-se-á no dia 15 próximo, na sede Náutica do Clube de Regatas Vasco da Gama, o tradicional baile de gala do Microscópio com que os alunos do 5º ano homenageiam seus colegas doutorandos.

Convites no C. A. da Faculdade.

DEPARTAMENTO DE APOSTILAS — Acham-se à venda no Diretório Acadêmico, as seguintes apostilas: Técnica Operatória (2º semestre); e Clínica Propedêutica Cirúrgica, esta última organizada pelo colega Marcelo de Mesquita Santos.

3º ANO — AVISOS — Patologita Geral — Segunda-feira, dia 10, haverá aula prática para a turma de 76 ao fim. Quarta-feira, dia 12, haverá aula para os faltosos.

TECNICA OPERATORIA — Hoje, dia 8, haverá aula prática para a turma de 37 a 48.

CLINICA PROPEDEUTICA CIRÚRGICA — Hoje, dia 8, haverá aula para a última turma. Na próxima semana, a turma B terá aula na têrça-feira, a turma C na quinta-feira e a turma A no sábado.

PALAVRAS CRUZADAS

168º TORNEIO SEMANAL — PROBLEMA N. 1608

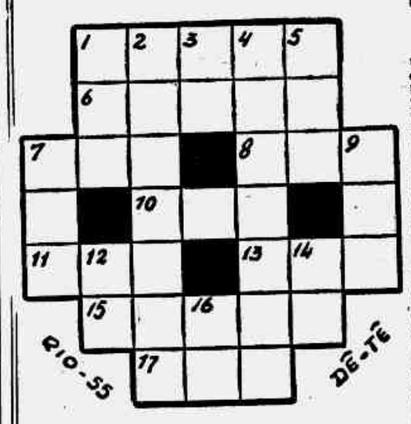

Horizontais

1 — Certo jôgo de cartas.
6 — Alvôr.
7 — Antiga moeda de cobre, da Holanda.
8 — Funcionário inglês.
10 — Rei lendário de Tróia.
11 — Medida para líquidos, da Holanda.
13 — Herói de uma lenda escandinava.
15 — Gemer como cães.
17 — (fig.) — A plebe.

Verticais

1 — Rei de Megara.
2 — Concluir.
3 — Símbolo do Nióbio.
4 — (ant.) — Pano de algodão.
5 — Argola.
7 — Cabana.
9 — Oração que os párses fazem ao meio-dia.
12 — Símbolo da prata.
14 — Sufixo que designa o agente.
16 — Tôsco.

—o—

ATENÇÃO

As soluções do 168º Torneio Semanal serão aceitas até 31 de outubro de 1955.

—o—

Aceitamos colaborações dos leitores aos quais recomendamos basear os enigmas de Palavras Cruzadas no PEQUENO DICIONÁRIO BRASILEIRO DA LÍNGUA PORTUGUÊSA, ENCICLOPÉDIA DO CHARADISTA (2 volumes) e VOCABULÁRIO ANTROPONÍMICO, de Lidaci; — avisamos que os problemas devem vir desenhados a tinta nanquim em cartolina branca; num total de 30 quadrículas; não sendo permitidas palavras truncadas, invertidas ou incompletas; os problemas terão tôdas as suas palavras ligadas entre si, a fim de se evitar que se transforme em dois ou mais problemas; — só serão aceitas as abreviações de palavras verificáveis nos livros acima mencionados; — os problemas para publicação diária serão de fácil decifração; cada desenho deve ser, tanto quanto possível, com altura igual à largura; e cada enigma deve ter uma cópia a lápis com a respectiva decifração, assinatura e endereço do autor.

—o—

Tôda a correspondência, relativa a esta seção, deve ser endereçada a SYLVIO ALVES, Rua da Constituição, 11 — Rio — Distrito Federal.

Exercite Sua Memória

LEITOR: Responda mentalmente as perguntas abaixo e confronte as suas respostas com as nossas, que serão publicadas amanhã.

17.681 — De que trata a Data-ria na Santa Sé?
17.682 — Como se chama a parte da zoologia que estuda os insetos?
17.683 — Que é uma gliptoteca?
17.684 — Quanto media a milha brasileira?
17.685 — Que outro nome tem a uréia?

—

AS CINCO PERGUNTAS DE ONTEM E AS RESPECTIVAS RESPOSTAS

17.676 — Quem foi mais célebre ministro de Dom José I? — O marquês de Pombal.
17.677 — Que nobre prussiano auxiliou os americanos na guerra da Independência? — O barão Steuben.
17.678 — Qual era o cognome de Luís XV, no início de seu govêrno? — «O bem amado».
17.679 — Que fim teve o poeta André Chenier? — Foi guilhotinado durante a Revolução Francesa.
17.680 — Qual foi o mais ilustre morto na batalha de Trafalgar? — Lord Nélson.

Concurso Para Concessão de Prêmios a Estudantes

A diretoria do Museu Nacional de Belas Artes comunica aos interessados que as inscrições para êste concurso continuam abertas na secretaria dêste Museu, à avenida Rio Branco, 199, até 15 de outubro corrente e que a visita guiada às galerias ficou transferida para o dia 17 do corrente, segunda-feira, às 13 horas, devendo a prova escrita ser realizada dois dias após.

Para tomarem parte neste concurso são convidados todos os alunos dos cursos clássico ou científico, ginasial, comercial ou industrial de escolas oficial ou oficializada do Distrito Federal, os quais concorrerão a diversos prêmios em dinheiro, livros artísticos, etc., a critério do que vem sendo realizado em anos anteriores. As inscrições deverão ser feitas na secretaria do Museu das 13 às 17 horas, sendo exigida apenas a prova de matrícula do aluno no corrente ano.

ASSOCIAÇÕES Culturais e Científicas

CENTRO CONJUNTO DE ESTUDOS SÃO SEBASTIÃO — Reiniciando suas atividades no presente exercício, o Centro Conjunto de Estudos «São Sebastião», no próximo dia 10 do corrente, às 10 horas, a sua reunião do ano em curso, sob a presidência do dr. Válter Vieira Mendes, sendo a seguinte a ordem do dia: professor Paulo Calaz, "Mecanismo de ação e resistência aos antibióticos e quimioterápicos».

CENTRO DE ESTUDOS DOS MÉDICOS DO BANCO DO BRASIL — Reune-se em sessão ordinária a 10 dêste, segunda-feira, às 20h30m, na av. Presidente Justo 275 — 2º andar, o Centro de Estudos dos Médicos do Banco do Brasil, obedecendo-se em homenagem à «Semana da Criança» à seguinte ordem do dia: drs. Alfredo Ornellas e Maurício Basséres: Nota prévia acêrca de Isospora hominis em criança; dr. Alfredo Ornellas: O problema médico da prematuridade; dr. Clóvis Debenedito: Fibroplasia retrolenticular. Serão convidados de honra os drs. Raimundo Martagão Gesteira e Werther Duque Estrada.

Aperfeiçoamento Odontológico

Os cursos de Aperfeiçoamento Odontológico da Pontifícia Universidade Católica do Rio de Janeiro realizarão, neste mês os seguintes cursos:

Paradontia, pelo prof. Orandinu Prado Filho, a se iniciar no dia 12 de outubro, quarta-feira, às 18 horas.

Este curso funcionará nas segundas e quartas-feiras, no horário acima, durante quatro meses.

Dentaduras duplas, pelo prof. J. Macedo Fernandes, com início no dia 21 sexta-feira, às 20 horas.

Este curso terá a duração de quatro meses com funcionamento nas sextas-feiras, no horário de 20 horas.

Inscrições pelo telefone 22-1250, com sr. Vicente, pela manhã ou, à tarde, pelo tel. 32-9093.

REUNIÃO DA COMISSÃO ORGANIZADORA — Convocamos para as 15 horas de hoje, a I Reunião da Comissão Organizadora do IX Congresso Metropolitano dos Estudantes Secundários, a realizar-se de 21 a 25 do corrente. Esta reunião se efetuará em nossa sede, sita à rua da Carioca, 30 — 1º andar; além dos membros convidados por esta Associação, fica esta Comissão aberta a todos os presidentes de Grêmios que dela queiram fazer parte.

Propomos a seguinte ordem do dia: I — Calendário e Temário do Congresso. II — Convites a Grêmios e aos estudantes em geral, por colégios. III — Finanças e Propaganda do IX Congresso.

Ass.) Clóvis F. Duarte, presidente.

ISOLADAS

F. C. E. C. A.

DIRETÓRIO ACADÊMICO AMARO CAVALCANTI

A fim de preparar, os candidatos aos Vestibulares da Faculdade de Ciências Econômicas, Contábeis e Atuariais da Escola Amaro Cavalcanti da Prefeitura do Distrito Federal, o Diretório Acadêmico, comunica que está em funcionamento um «Curso Pré-Vestibular» sob a orientação do colega Antônio Sarkis, com um corpo docente selecionado.

O Curso terá a duração de 5 meses (150 aulas) com aulas diárias das 19h30m às 21h30m das seguintes matérias: Matemática (Algebra, Geometria, Geometria Analítica e Trigonometria), Geografia Econômica e História do Brasil.

As inscrições estão abertas com o sr. Artur Ribas, funcionário da Faculdade, no horário de 19 às 21h30m.

NOTA — A F. C. E. C. A. da Escola Amaro Cavalcanti é uma instituição pública de ensino inteiramente gratuito e reconhecida oficialmente pelo govêrno federal, pelo decreto nº 37.970 de 21—9—1955, que mantem os cursos de Ciências Econômicas, Ciências Contábeis, e Ciências Atuariais.

INGLÊS — Alunos sem média e outros fins. Aulas individuais ou em grupos — Tel.: 46-5593, a partir das 13 hs.

Latim, Português, Francês e Inglês

Professôr diplomado em curso superior. — Aulas, de preferência na zona sul, para qualquer curso, concurso ou vestibular. Também concurso para o BANCO DO BRASIL. Cr$ 50,00 a hora. Telefone: 37-4638.

CURSOS

Terapêutica Clínica de Doenças Reumáticas

Será realizado no período de 28 de outubro a 11 de novembro do corrente ano o curso de extensão universitária sôbre Temas de Terapêutica Clínica de Doenças Reumáticas, no anfiteatro Paulo César da Santa Casa de Misericórdia, das 20h30m às 22 horas, diàriamente.

Este curso será regido pelo dr. I. Bonomo e contará com a colaboração dos drs. Pedro Nava, prof. Renato Sousa Lopes, Valdemar Bianchi, Nélson Senise, Hilton Seda e Carlos da Silveira.

As inscrições estão abertas a médicos e estudantes na Reitoria da Universidade do Brasil.

Teatro de Bonecos

Estão abertas as inscrições para o Curso de Teatro de Bonecos da Escola do Povo.

Este curso será orientado por d. Iris Barbosa Melo e abrangerá a confecção dos bonecos e do palco, bem como a técnica de operação, a escolha de peças, montagem etc.

Informações diàriamente na secretaria da Escola, das 18 às 20 horas, exceto aos sábados.

Instituto Superior de Estudos Brasileiros (ISEB)

CICLO DE CONFERÊNCIAS SÔBRE PROBLEMAS NACIONAIS

Estão abertas no Ministério da Educação e Cultura as inscrições para o ciclo de conferências sôbre problemas brasileiros, a iniciar-se no próximo dia 12, às 18 horas e 15 minutos, no auditório do Ministério. O curso consta de onze conferências, obedecendo ao seguinte esquema: I — Introdução; «Problemática da Realidade Nacional», Guerreiro Ramos, dia 12 de outubro; II — Análise Econômico-Social do Brasil; 1. Estrutura da economia brasileira, Alexandre Kafka, dia 19 de outubro; 2. Política do desenvolvimento, Evaldo Correia Lima, dia 26 de outubro; 3. Industrialização e base agrária, Rômulo de Almeida, dia 9 de novembro; III — Análise Político-Social do Brasil, Fernando de Azevedo, dia 16 de novembro; 2. Classe social e partido político, Hélio Cabal, dia 23 de novembro; 3. Condições institucionais do desenvolvimento, Temístocles Cavalcanti, dia 30 de novembro; IV — Análise cultural. 1. Estudo histórico-sociológico da cultura brasileira, Alceu Amoroso Lima, dia 7 de dezembro; 2. Situação e alternativas da cultura brasileira, Roland Corbisier, dia 14 de dezembro; 3. Cultura e desenvolvimento, Roberto Campos, dia 16 de dezembro.

O curso é inteiramente gratuito e as inscrições poderão ser feitas, pessoalmente, no 2º andar do Ministério da Educação e Cultura, ou pelo telefone 42-3701, das 11 às 17 horas.

Farmácias de Plantão

Estão de plantão, hoje, as seguintes:

CIDADE

Catumbi — Oliveira, rua Catumbi, 121. **Centro** — Granado, rua 1º de Março, 14 — **São Joaquim**, av. Mal. Floriano, 173 — **Sul-Americana**, rua do Lavradio, 5 — **Londres**, pça. Cruz Vermelha, 28 — **Mauá**, rua S. Franc. da Prainha, 21 — **Lux**, rua Bento Ribeiro, 25. **Engenho Velho** — Rex, rua Haddock Lôbo, 153 — **Sta. Teresinha**, rua Mariz e Barros, 455. **Estácio** — Silvoquímica, rua São Carlos, 63-A. **Lapa** — Lincoln, av. Mem de Sá, 80. **Mangue** — Ubiratan, rua Marquês Sapucaí, 285 — **Principal**, rua Machado Coelho, 174 — **S. Sebastião**, rua Comandante Mauriti, 20. **Santo Cristo** — Farm. Sto. Cristo, rua Sto. Cristo, 181 — **Sta. Clara**, rua Sto. Cristo, 245.

ZONA NORTE

Andaraí — Dalva, Deputado Soares Filho, 40 — **Cristal**, rua Leopoldo, 314-A — **Santa Teresinha**, rua Araújo Lima, 19-A. **Benfica** — Guanabara, rua Licínio Cardoso, 261. **Bento Ribeiro** — São José, rua Pacheco da Rocha, 106. **Bôca do Mato** — Farmácia, rua Maria Luísa, 4-C — **Areal**, rua Aquidaban, 581. **Bonsucesso** — Eliane, rua Regeneração, 328-A — **Costa Guerra**, av. Teixeira de Castro, 121 — **Águia de Ouro**, praça das Nações, 42-A — **N. S. Nazaré**, rua Cantídio Nunes, 155-B — **São Miguel**, av. Democráticos, 303-B. **Braz de Pina** — Cavaggioni, rua Orojó, 179 — Renascença, rua Itabira, 21-B — **Leal**, estrada Braz de Pina, 675 — Braz de Pina, rua Guaporé, 245 — Panaro, estr. Braz de Pina, 1.360. **Campo Grande** — Redentor, rua Augusto de Vasconcelos, 20. **Cascadura** — São Benedito, av. Suburbana, 6.720 — **S. Sebastião**, av. Suburbana, 3.850 — **Pe. Nóbrega**, av. Suburbana, 8.618 — **Daltro**, rua Cerqueira Daltro, 186-B. **Coelho Neto** — Farm. Coelho Neto, av. Automóvel Clube, 4 025 — **César**, rua Araçatuba, 11H7. **Cordovil** — Kauffmann, rua Major Conrado, 271-B. **Eng. Dentro** — Soberana, rua Cons. Agostinho, 171-A. **Eng. Novo** — Tupinambá, rua Barão de Bom Retiro, 87-A — Dona Romana, rua D. Romana, 19-B — Primavera, rua Arquias Cordeiro, 614. **Eng. da Rainha** — Farm. Engenho da Rainha, rua Mário Ferreira, 112. **Ilha do Governador** — Imaculada Conceição, rua Peixoto Carvalho, 14 — Modêlo, rua Combu, 9. **Inhaúma** — S. Tiago, av. João Ribeiro, 254-B — N. S. do Brasil, estr. Velha da Pavuna, 1.645-B — Carioca, rua Pe. Januário, 267-B. **Jacarepaguá** — Maria Ferrari, rua Godofredo Viana, 555. **Lucas** — Castro, rua Lucas Rodrigues, 28-B — Bandeiras, av. das Bandeiras, 41, 42 e 43. **Madureira** — Vaz Lôbo, estr. Mal. Rangel, 847 — Medeiros, rua João Vicente, 667 — Oriental, rua João Vicente, 1.121. **Manguei-ra** — Vidar, rua José Mauricio, 40-A. **Manguinhos** — N. S. da Penha, rua Ursinos, 1.385. **Marechal Hermes** — S. Luís, rua General Savaget, 80-B. **Méier** — Pedernetras, rua Dias da Cruz, 264-B — N. S. do Carmo, rua Mosteiro da Luz, 441-B — Viana, rua Aristides Caire, 349. **Osvaldo Cruz** — Cabral, rua Bernardes Marinho, 45 — Maranguá, estr. do Areal, 453. **Paciência** — Farmácia Paciência, estr. dos Vieiras, 19-A. **Pedro Ernesto** — Salvadas, rua Pirangi, 31-B — Cariri, rua Min. Moreira de Abreu, 203-A. **Penha** — Carraro, rua Montevidéu, 1.330 — Lima, rua dos Romeiros, 48-B. **Penha Circular** — João Rodrigues, rua Lôbo Júnior, 1.354. **Piedade** — Sta. Aida, rua Assis Carneiro, 40. **Ramos** — Sta. Cristina, rua Leonídia, 42-A. **Realengo** — Triunfo, rua Barão Triunfo, 287 — Amorim, av. Santa Cruz, 492 — Flora, rua Cel. Tamarindo, 612. **Rischuelo** — N. S. Conceição, rua Lino Teixeira, 174. Ricardo Albuquerque — Botelho, rua Pereira da Rocha, 37-B. Sampaio — Farm. Sampaio, rua 24 de Maio, 665. **Santíssimo** — S. Jorge, rua Faxina, 22-L. **São Cristóvão** — Leopoldina, rua Francisco Eugênio, 120 — Largo, rua S. Luís Gonzaga, 2.314 — Campo. Campo S. Cristóvão, 162 — Esperança, rua Gal. Padilha, 3. **Tijuca** — Saenz Peña, pça. Saenz Peña, 23 — Marino, av. Tijuca, 87-B — Delta, rua Pereira Siqueira, 69 — N. S. de Lourdes, rua Barão de Mesquita, 766-A. **Turiaçu** — Lavras, estr. do Otaviano, 332-C. **Vicente Carvalho** — Farm. Vicente Carvalho, estr. Vicente Carvalho, 393-A. **Vila Isabel** — Farm. Vila Isabel, av. 28 de Setembro, 285 — S. Lourenço, rua Hipólito da Costa, 37-A.

ZONA SUL

Botafogo — Ouro Prêto, rua Visc. Ouro Prêto, 84 — Ruy Barbosa, rua S. Clemente, 186 — Zagury, rua Arnaldo Quinceis, 40 — Cristo Redentor, rua Humaitá, 310 — Nova, rua Vol. Pátria, 865. **Catete** — Elói, rua do Catete, 142 — Jrei, rua do Catete, 232. **Copacabana** — Tonelero, rua Tonelero, 218-A — Lido, Fernando Mendes, 45-A — Sta. Clara, rua Sta. Clara, 127-A — Pôsto Seis, rua Júlio de Castilhos, 15-C — S. Judas, av. Copacabana, 1.219 — Sta. Joana, rua Miguel Lemos, 44-A — As Ordens, rua Paula Freitas, 83-B. **Flamengo** — Farmácia Flamengo, praia do Flamengo, 224, Gávea — Turf, rua Pacheco Leão, 16-A — S.O.S., av. Bartolomeu Mitre, 297. **Ipanema** — Caiçaras, rua Garcia Dávila, 137. **Laranjeiras** — Silvia, rua Ipiranga, 65 — Tricolor, rua das Laranjeiras, 335. **Leblon** — Beira-Mar, rua Carlos Góis, 55. **Leme** — Oceânia, rua Gustavo Sampaio, 831-A — Rápida, rua Gustavo Sampaio, 576-B. **Urca** — Farm. Urca, rua Mal. Cantuária, 106.

Notícias da Polícia Militar

REQUERIMENTOS

Viúva Dona Margarida Alves Rosa — Pague-se à requerente a quantia de Cr$ 1.440,00, referente ao quantitativo para funeral, de acôrdo com a letra e, do artigo 262 do C.V.V.M. Civil Francisco de Assis dos Santos Silveira — Indeferido, em face das informações. Coronel reformado Pedro Teixeira Mazoleni — A contadoria para os devidos fins. 1º Tenente reformado Elísio Peçanha — Certifique-se, pagando os emolumentos. Advogado Roberto Freire da Silva — Certifique-se, pagando os emolumentos. Coronel reformado Orlando Meireles — Certifique-se, pagando os emolumentos. Ex-praça Alcides Martins da Costa — Indeferido. Civil Válter Brasil Ferreira — Indeferido. Ex-recruta Ozéas de Paulo Vasconcelos — Indeferido. Civil José de Sousa Luna — Deferido, devendo porém, satisfazer as exigências regulamentares. Ex-praça Germano da Ressurreição — Deferido, devendo, porém, satisfazer as exigências regulamentares. Civis Nélson Nunes da Silva, Josias de Sousa Lima — Manuel Alípio da Silva, Edegar Mateus da Silva — Deferido, devendo, porém, satisfazerem as exigências regulamentares. Civil José Correia — Indeferido. 3º sargento reformado Agostinho Chaves Pantoja — Altere-se. Civil Heitor Berteili — Deferido, devendo, porém, satisfazer as exigências regulamentares, Civil Abelardo Santos Barros — Indeferido. Dona Aldna Soares — Pague-se à requerente a quantia de Cr$ 1.536,00, de acôrdo com as informações da Contadoria.

SUINOVITA
RAÇÕES PRENSADAS
MOINHO FLUMINENSE S. A.
R. URUGUAIANA, 118 - LOJA
Tel. 43-3906 - Rio de Janeiro.

MAQUINAS
SINGER
RECONDICIONADAS

Igual a esta com 10 anos de garantia podereis adquirir com Cr$ 1.200,00 de entrada e Cr$ 300,00 mensais
À VISTA Cr$ 5.200,00
CASA POPULAR DE MÁQUINAS
RUA HADOCK LOBO, 47
TELEFONE: 48-8774
«Compramos máquinas usadas de qualquer tipo»

Dr. Joaquim Vidal
OCULISTA AS 14 HORAS
AV ALMIRANTE BARROSO, 97 — 5º AND. — TELEFONE: 22-5421.

Paris Correa

Olimpia Correa, Lauriano Pontes Correa, senhora e filho, Claudio Pontes Correa, impossibilitados de fazê-lo individualmente, agradecem, a todos que confortaram e enviaram telegrama, flores e coroa, pelo passamento de seu querido espôso e padrasto.

CONCURSO DO
BANCO DO BRASIL
Vencimentos iniciais: Cr$ 5.000,00 — (Insc. grat.)
Próximo concurso — Novembro de 1955.
Prepare-se convenientemente para o próximo concurso, a se realizar nesta cidade, estudando em pontos organizados por professôres do próprio Banco. Peça informações ao INSTITUTO NACIONAL DE CIÊNCIAS E ARTES — Praia de Botafogo, 526, ou rua Visconde de Silva, 14 — (Botafogo) — RIO, ou solicite a remessa do curso completo pelo sistema de Reembôlso Postal, pelo preço de Cr$ 600,00 (via aérea) ou Cr$ 540,00 (via terrestre).
(REMETA-NOS ÊSTE ANÚNCIO).

INGLÊS
para alunos sem média dos cursos: Ginasial, Clássico e Científico, com fonética, leitura, gramática e conversação. Eficiência cem por cento. Turmas para adultos e para qualquer fim. — INSTITUTO PETERSEN — Rua Haddock Lôbo, 217 — TEL.: 54-1207.

Basta Saber Ler e Escrever
PARA
aspirar a um futuro brilhante fazendo POR CORRESPONDÊNCIA o seu CURSO GINASIAL (Art. 91, do Decreto-lei n. 4.244)
Peçam informações ao
I. N. C. A. — Praia de Botafogo, 526 ou rua Visconde de Silva, 14 (Botafogo) — Rio.
(Recorte e remeta-nos êste anúncio — 160)

NEM TODOS PODEM
Fazer uma estação de águas, mas todos podem conseguir uma excelente depuração orgânica, pelas vias eliminatórias: expelir as areias e os cálculos de ácido úrico e uratos, causadores do artritismo, da gôta e do reumatismo; desintoxicar o fígado, os

Música

NO LAR E NA Sociedade

Um Grande Sonho...

NÃO tínhamos, até aqui, falado ainda sôbre a nova iniciativa de Eleazar de Carvalho: a Universidade Musical Brasileira. Julgávamos a idéia muito linda, mas grandiosa demais. E tão grandiosa que púnhamos dúvida em que êsse a se tornar um dia uma realidade.

Seria, simplesmente, um sonho do regente da Orquestra Sinfônica Brasileira, levado pelos entusiasmos de que se deixou contaminar no convívio de grandes centros artísticos. Estamos vendo, no entanto, que o movimento persiste, que Eleazar de Carvalho teima em levá-lo avante e razões existem para contar com a vitória, desde que, realmente, se empenham na obra quantos participam da Juventude Musical Brasileira, ou sejam os cem mil membros espalhados pelo território nacional, segundo declarou o maestro, em discurso em São Paulo.

Nêle, proferido por ocasião do jantar em que se reuniu grande número de pessoas desejosas de encaminhar o empreendimento, disse ainda Eleazar de Carvalho que a criação da Universidade de Arte decorre de um compromisso que assumiu com seu mestre — o maestro Koussevitzky — de implantar no Brasil coisa semelhante ao "Berkshire Music Center", que êsse famoso regente fundou com a finalidade de estreitar os laços da mocidade e conduzi-la ao amor pelas realizações de arte.

Está o mesmo localizado em Tanglewood, situada no vale entre as cidades de Lenox e Stockbridge, no meio de montanhas e paisagens, que lhe dão um cenário magnífico de beleza e poesia.

A nossa Universidade seria situada, também, num vale, o da Paraíba, entre Rio e São Paulo, nas faldas da Serra da Mantiqueira, num ponto, por conseguinte, nada inferior àquele dos Estados Unidos.

Adiantou também, o maestro Eleazar, que o projeto já está pronto e pela descrição se pode aquilatar das proporções que terá, com um Teatro-Estádio com palco giratório, salões para confecção de cenários, quarenta camarins, platéia para cinco mil pessoas, um anfiteatro com capacidade para trinta mil espectadores em arquibancadas ao ar livre, um edifício de cinco andares, com salas de aulas, restaurante para quatrocentas pessoas, salas de recepção, dez dormitórios para moças e dez para rapazes, locais de estacionamento para dez mil automóveis, jardins, piscinas, etc.

A Juventude Musical já entrou em entendimentos com a UNESCO, Federação Internacional das Juventudes Musicais, Fundação Rainha Elizabeth, Fundação Koussevitzky e Fundação Guggenheimer, a fim de organizar um programa de ensino de caráter universal, uma vez que serão aceitos como mestres e alunos, elementos de tôda a parte do mundo.

Claro que o plano é deslumbrante. Mas, onde o dinheiro para pô-lo em prática? E o regente da O.S.B. responde que para isso serão feitas subscrições populares e os cem mil sócios da Juventude Musical Brasileira arranjando, cada um, dez novos sócios. Conta ainda, o idealizador da Universidade de Arte, com a ajuda do govêrno e dos homens de boa vontade.

As companhias de turismo também serão chamadas a cooperar, dentro de suas atividades.

Como se verifica, o programa foi estudado e para haver sido feito de maneira a tornar de fato possível a realização do empreendimento. Entretanto, nunca saem as coisas como se pensa. Falham muitos elementos, com os quais se contava. Os homens de boa vontade puxam o corpo e o govêrno alega seus cofres vazios. Não há como fugir às decepções. Mas a todos os tropeços, que hão de ser muitos, deverá sobrepôr-se o ideal de dotar o Brasil de um monumental centro artístico.

Se outras campanhas não menos atrevidas têm vingado, por que desacreditar da possibilidade de se levar avante uma das mais belas e mais úteis?

Vamos pois, acreditar por antecipação. Mesmo porque, sem crença, sem entusiasmo, sem idealismo, nada se constrói.

A Universidade Musical não é assunto para dias, nem meses. Serão precisos muitos anos, envolvendo gerações e consumindo vidas, como tudo quanto se quer fazer de realmente notável. Mãos à obra, portanto.

D'OR

Orquestra Sinfônica Brasileira

HOJE CONCERTO PARA O QUADRO SOCIAL

Cecília Maria Augusta Meneses de Oliva

Será realizado hoje, às 16h30m, no Teatro Municipal, o 14º concêrto da presente temporada da Orquestra Sinfônica Brasileira para seu quadro social.

A regência estará a cargo do maestro Pablo Komlos, participando, como solista, a pianista Maria Augusta Meneses de Oliva, que executará o Concêrto em lá maior para piano e orquestra, de Schumann. Completam o programa as seguintes obras: Richard Strauss — Morte e Transfiguração. Poema Sinfônico; Lorenzo Fernandez — Batuque; e Beethoven — 8ª Sinfonia (literária).

AMANHÃ, CONCERTO PARA A JUVENTUDE ESCOLAR, NO TEATRO MUNICIPAL

A Orquestra Sinfônica Brasileira realizará amanhã, às 10 horas, no Teatro Municipal seu 15º concêrto da série «Juventude Escolar». O regente será o maestro Pablo Komlos, com a concurso do pianista Humberto de Figueiredo Cordovil, um dos vencedores nas provas de piano do concurso para solista desta série de concêrtos que executará o «Concêrto» para piano e orquestra de Grieg.

Audição de Alunos

Realiza-se hoje, no auditório da A. B. I., às 15 horas, a audição dos alunos de piano da professôra Neusa Pinto França de Almeida.

Faleceu Ontem em Berlim Famosa Cantora de Ópera

BERLIM, 7 (U. P.) — Frieda Hempel, outrora estrêla da Metropolitan Ópera House de Nova York faleceu, hoje, no Hospital Francis-Kue, após longa enfermidade. Hempel contava 70 anos de idade.

Os médicos informaram que a excantora sentiu os primeiros sintomas da enfermidade em dezembro último, em Nova York.

A famosa cantora, que residia em Nova York, veio a Berlim em agôsto para cuidar em negociações com uma casa editora de música, mas imediatamente teve que ser internada no hospital em referência.

Natural de Leipzig, Hempel foi aos Estados Unidos em 1912 e posteriormente tornou-se cidadã dêsse país. Iniciou sua carreira 50 anos atrás, no Teatro Schwerin da Alemanha, e ràpidamente conseguiu renome. Depois de cantar no Festival de Ópera de Wagner em Bayreuth, atuou nas principais capitais da Europa. Em 1910, a pedido do Kaiser, foi proclamada primeira estrêla da Ópera da Côrte de Berlim.

Concêrto a Dois Pianos

HOJE, NO CONSERVATÓRIO BRASILEIRO DE MÚSICA

Os pianista Nanci Namur e Judite Cardoso, dão às 21 horas de hoje, um concêrto a dois pianos no auditório do Conservatório Brasileiro de Música, com o seguinte programa:

I PARTE — Rachmaninoff — Suite Op. 17 — Marcha, Valsa, Romance, Tarantela; Saint-Saens — Dança Macabra, Scherzo.

II PARTE — Schoskowsky — Polka; Kreisler — Capricho; Sauer — Caixinha de Música; Mignone — Valsa de Esquina; Micheaux — Brasileira.

Temporada Oficial de Bailados

HOJE, RECITA EXTRAORDINARIA À NOITE

Realiza-se às 21 horas de hoje uma última apresentação do espetáculo da estréia em que pontificaram os bailarinos estrangeiros, especialmente Istvan Rabowky e Nora Kovach, além da atuação do nosso Corpo de Baile. Essa segunda récita extraordinária apresentará, pois, «Lago dos Cisnes», «Dom Quixote», «Galope Moderno», «Composição Abstrata», e «Salomé», com música de Richard Strauss e coreografia de Paul Szilard.

Os Próximos Concertos

OUTUBRO

Hoje — Concêrto a dois pianos. Cons. Bras. de Música, às 20 horas.

Hoje — O. S. B. para os sócios. Teatro Municipal, às 16h 30m.

Segunda-feira, 10 — Orquestra Sinfônica Universitária. E. N. Música, às 21 horas.

Quinta-feira, 13 — Pianista Varela Cid, com a O. S. B. Teatro Municipal.

Semana da Música

Transcorrerá de 12 a 18 do corrente, no Distrito Federal, a «Semana da Música».

Como nos anos anteriores o Serviço de Educação Musical e Artística, promoverá uma série de programas musicais de que participarão orfeões, coros, bandas, etc., dos alunos da Municipalidade e das Escolas Particulares.

Essas realizações não têm caráter de competição entre os diversos educandários; visam, unicamente, despertar interêsse cada vez maior pelo estudo da música, estimular o gôsto pela a... e dar ao público, em geral, demonstração da eficiência do ensino da música e do aproveitamento dos alunos.

O programa constará de: apresentação de 30 orfeões escolares, 4 bandas rítmicas, 5 bandas de música constituídas de alunos de nível primário e secundário, recital de órgão, coros, solistas e orquestra.

São os seguintes os locais cedidos ao S. E. M. A. para as apresentações: Teatro Municipal, Escola Nacional de Música, Clube Militar, Instituto Lafayette, Colégio Brasileiro de S. Cristóvão, Centro de Recreação e Cultura (Copacabana), Concha Acústica do Parque de Recreação de Acari, recentemente inaugurado, e outros colégios e clubes que, gentilmente, ofereceram seus auditórios.

RÁDIO

(Conclusão da 1ª seção, 8ª página)

panha — 17.30 — Bola na trave — 18 — Saudação angélica — 18.10 — Crepusculo — 19 — Sirio Libanês — 20 — Santa Cruz — 22 — Correspondente E-2 — Solistas instrumentais — 22.30 — Sábado festivo — 24 — Oração.

CBC — (Montreal) — 20 — Crônica canadense 20.15 — Programa musical.

BBC — (Londres) — 20 — Sumário das notícias — Sumário dos programas — A Grã-Bretanha de hoje — 20.25 — Interlúdio musical — Letras e Artes — 20.45 — Programa musical — 21 — Noticiário.

Aniversários

Fazem anos hoje:

- Sr. Rodrigo Otávio Filho.
- Prof. Acir de Figueiredo.
- Sr. Ademar Beltrão.
- Sr. Galhardo de Araújo.
- Dr. Rui Barbosa Neto.
- Dr. Joaquim Vasconcelos Cid.
- Dr. Osvaldo Gomes.
- Sr. Henrique da Silva Costa.
- Sr. João Cardoso da Costa.
- Sr. Aluísio Alves de Avelar.
- Sr. João Barbosa.
- Sr. Silvio Machado.
- Sr. Adolfo Bloch.
- Sr. Rufino Gomes Júnior.
- Sr. Silvio Correia de Avelar.
- Sra. Nair Eugênia de Sousa, espôsa do cap. Roldão Batista de Sousa.
- Menino Isimênio, filho do sr. José Arimênio de Castro e da sra. Hildeth Pereira de Castro.

NASCIMENTOS

O casal Ajaimar de Oliveira Matos participa o nascimento de sua filha VANIA.

NOIVADOS

O tte. cel. Rui Freire Ribeiro e a sra. Maria de Lourdes de B. F. Ribeiro participam o noivado de sua filha, srta. Yumar de B. F. Ribeiro com o sr. Jurandir José Furtado.

CASAMENTOS

SRTA. REGINA MARIA RÊGO — SR. RODRIGO FLAVIO DE MAGALHÃES — Realizar-se-á, no dia 29 do corrente o casamento da srta. Regina Maria Rêgo, filha do dr. Aguinaldo Pereira Rêgo, médico, e espôsa, com o sr. Rodrigo Flávio de Magalhães, filho do sr. e senhora Rodrigo de Magalhães. A cerimônia religiosa será realizada, às 18 horas, na Candelária.

SRTA. IVETE GONÇALVES VALIM — SR. JORGE LEHNE — Realiza-se, hoje, às 17 horas, na igreja de N. S. de Aparecida, o casamento da srta. Ivete Gonçalves Valim, filha da viúva Antônio Gonçalves Bastos Valim, com o sr. Jorge Lehne, filho da viúva Júlia de Quadros.

Serão testemunhas, no civil, o sr. Antônio Fernando Silva e a sra. Silvia Valim Silva. No religioso serão padrinhos o sr. José Gonçalves Valim e a sra. Ivone Gonçalves Valim.

BODAS DE PRATA

CASAL PEDRO CARMO DECACHÉ — Comemoram, hoje, as suas bodas de prata o sr. Pedro Carmo Decaché e a sra. Nair Campos Decaché. Por êsse motivo será celebrada missa gratulatória na igreja de Sta. Teresinha, mandada celebrar por seu filho, nora e netos, às 10 horas.

AÇÃO DE GRAÇAS

GENERAL CANROBERT PEREIRA DA COSTA — Amigos e camaradas do general Canrobert Pereira da Costa, chefe do Estado Maior Geral das Fôrças Armadas, por motivo do seu restabelecimento da operação a que se submeteu nos Estados Unidos, mandarão rezar missa em ação de graças, no próximo dia 18, às 10 horas, na igreja da Santa Cruz dos Militares.

FESTAS

ITATIAIA COUNTRY CLUBE — Hoje e amanhã o Itatiaia Country Clube fará realizar em sua sede duas jam-session.

HOMENAGENS

SR. MANUEL SOARES — O presidente da Casa do Sargento do Brasil, convida o quadro social e os sargentos em geral para tomarem parte em uma homenagem que fará realizar hoje, ao diretor social, sr. Manuel Soares, que acaba de regressar do exterior. Essa homenagem constará de um coquetel dançante, com início às 22h30m. Traje de passeio completo. Maiores detalhes, com o sr. Brandão, pelo tel.: 22-8874.

DR. ALUISIO DE CARVALHO — Foi adiada para data a ser oportunamente marcada a homenagem que seria prestada ontem ao dr. Aluísio de Carvalho, chefe do Serviço Médico da Caixa Econômica.

COMEMORAÇÕES

CENTENÁRIO DO PROF. ALFREDO DE PAULA FREITAS — Transcorrendo hoje o centenário de nascimento do prof. Alfredo de Paula Freitas, seus antigos alunos da Escola Nacional de Engenharia, de que era catedrático, e do Colégio Paula Freitas, que fundou e por muitos anos dirigiu, organizaram um programa de comemorações, entre as quais se destacam: hoje, às 10 horas, missa na igreja da Candelária, celebrada pelo seu antigo discípulo D. Crisóstomo Pacheco O. S. B. e após a qual fará a oração in memoriam o monsenhor dr. Henrique de Magalhães; amanhã, às 10 horas, solenidade junto ao seu monumento, na praça Afonso Pena; e no dia 10, às 20 horas, sessão solene no auditório do Ministério da Educação e Cultura, dedicada pelo Colégio e Escola Técnica Paula Freitas ao seu patrono.

VIAJANTES

— Passageiros embarcados no Rio, em aviões da «Cruzeiro do Sul»: para Belem — Sinésio Mariano de Aguiar, Guilherme E. Studart, Célia F. Studart, João Pontes de Morais, Gracinda Camarão Santos, Jaciara G. Bertucelli, Ana Eliza Bertucelli, Vivaldo Cardoso de Abreu; para Curitiba — Silvio Melo de Oliveira, Artur Levi, René M. de Paula, Ana da Mota Tupinambá, Anita Maia, Paulo Verissimo; para Santos — Ismael Coelho de Sousa, Antônio Carlos Pena, Lúcio Pimenta, Guilherme Catrambi, Lauro Simas, Luis Carlos Robertson de Figueiredo, Faustino T. Santos; para Ilhéus — Manuel Silveira Costa, Luis Antônio Costa, Aurelina Silveira Costa, Maria Dias Silveira, Leovegildo Pena; para Salvador — Cecílio da Hora, Ana Lopes Rodrigues; João Moreira Coelho; para Pôrto Alegre — Lia Barreto, Luis Carlos Vieira Teixeira, Vitorino Vieira Teixeira; para Teresina — Francisco D. dos Santos, Francisca Castro Cardoso; para Caravelas — Flávio do Couto Nogueira, Leonel Batista Goulart.

FALECIMENTOS

CEL. CARLOS ALBERTO DE MORAIS REGO — Em Belem, faleceu o cel. Carlos Alberto de Morais Rêgo, pai do sr. Humberto de Morais Rêgo.

MISSAS

Celebram-se, hoje, as seguintes:

Domingos do Meo — 9 horas. Candelária.

Pedro Lopes Moreira — 9 horas. Igreja de Santa Teresinha.

Veronika Barbosa de Oliveira — 10 horas. Igreja de N. S. do Rosário.

Laurence Henriete Alves Machado — 10 horas. Igreja de Bom Jesus do Calvário.

Adelino Marques — 10h30m. Igreja de S. Francisco de Paula.

Maria Guarilha Oliva — 9 horas. Matriz de Santa Teresa.

Melquiades José Coelho da Rocha — 9h30m. Igreja do Carmo.

Senador Lúcio Bitencourt — 9h30m. Candelária.

SENHORAS IDOSAS
ACEITAM-SE para internações, na CASA DE SAUDE S. LUIS
Rua Ibituruna, 87 — Tel.: 28-1921.

AVISO

A IBM WORLD TRADE CORPORATION comunica que será realizado, em breve, um curso para técnicos de manutenção de seu equipamento (Máquinas Eletrônicas de Contabilidade), sendo necessário, para inscrição nesse curso, o seguinte: possuir curso Científico, ou seu equivalente (escolas técnicas profissionais ou industriais), ter mais de 18 e menos de 26 anos de idade, bôa aparência e educação, sujeitar-se a trabalhar em qualquer parte do País. São exigidos no ato da inscrição, os seguintes documentos: Carteira Profissional, Certificado de Reservista e Diploma de curso, inclusive três fotografias 3 x 4. Os candidatos aprovados no teste de admissão, serão imediatamente admitidos, com salário inicial de Cr$ ... 5.000,00.

Os interessados deverão apresentar-se ao Escritório da IBM World Trade Corporation situado à av. Presid. Vargas, 642 — 4.º andar, sala n. 405, no horário de 16 às 18 horas.

CHARM GIRL 1955 — Realizou-se no Restaurante Meshla um desfile de modas, durante a festa para a eleição da "Charm Girl de 1955". Na gravura, um dos modêlos apresentados por uma senhorita da sociedade, durante o grande desfile de modas que encerrou a festa para a eleição da "Charm Girl de 1955". O acontecimento em benefício do Abrigo Infantil Anjo Gabriel revestiu-se de grande sucesso, surpreendendo a coleção de vestidos e costumes exclusivos apresentados pelo Magazine Meshla.

UM ENGANO DE "TIME"

A REVISTA norte-americana "Time", cujas páginas são disputadas por assuntos do maior interêsse mundial, dedicou largo espaço ao caso da professôra Bernadette Gomes. Bernadette Gomes. Sim. Bernadette Gomes, aquela jovem norte-riograndense que, afetada de câncer, veio para esta capital, não só em busca de um tratamento possível, como na esperança de interessar os nossos meios científicos e governamentais num movimento em favor dos seus conterrâneos afetados do mesmo mal. Aqui, segundo se noticiou, surgiram divergências a respeito da natureza do seu caso e dos processos mais aconselháveis para curá-la ou prolongar-lhe a vida; e tão profundos foram êsses desentendimentos, que a enferma voltou para sua terra, tal como de lá viera. E nunca mais se falou em Bernadette Gomes.

Mas o grande magazine iânque reviva o episódio daquela que chama de "Noiva da Morte", elevando-o à condição de tema brasileiro com credenciais para merecer as honras de figurar na sua edição.

Tema brasileiro...

Diz-se que os norte-americanos estão sempre mais informados do que nós próprios dêêrca do que se passa em nosso país. Ora, aí está um desmentido a essa asseveração. A infelicidade de Bernadette Gomes deu matéria, aqui, sem dúvida, para algumas reportagens remuneradas, de repercussão efêmera. E nunca mais, depois do regresso da doente à sua modesta e anônima existência provinciana, o seu nome retornou à publicidade.

"Time", portanto, enganou-se. Bernadette Gomes? Quem é essa?! — L.

A ORGANIZAÇÃO VICTOR COSTA anuncia com orgulho a Temporada de

Rosina Da Rimini

A EXCEPCIONAL CANTORA BRASILEIRA

5 ÚNICOS RECITAIS NO RIO!

SEGUNDAS FEIRAS ÀS 22 HS. na Rádio Mayrink Veiga

Retransmissão pela RÁDIO MUNDIAL às 4as FEIRAS às 12.30 hs.

SOB OS AUSPÍCIOS DE LINGERIE VALISÈRE. O CONTACTO QUE É UMA CARÍCIA!

EDITAL

Carteira Hipotecária e Imobiliária do Clube Militar

VENDA DE APARTAMENTOS

I — Existindo 15 apartamentos vagos no edifício «CATU» e «TAUAPE» à rua Padre Francisco Lana, 96, casa I e II, antiga rua Visconde de Abaeté, junto ao n. 2, todos de sala, dois quartos e demais dependências, inclusive quarto de empregada, a Direção da Carteira resolveu colocar à venda os mesmos apartamentos, com financiamento integral, (dentro da capacidade financeira dos associados), aos juros de 9% a.a. de acôrdo com a resolução do Conselho Técnico.

EDIFICIO «CATU» (Casa nº I)

Aptos.:	Cr$
101	385.000,00
103	380.000,00
104	380.000,00
303	400.000,00
304	400.000,00
403	395.000,00
404	395.000,00

EDIFICIO «TAUAPE» (Casa nº II)

Aptos.:	Cr$
101	385.000,00
102	385.000,00
201	400.000,00
302	405.000,00
303	400.000,00
304	400.000,00
403	395.000,00
404	395.000,00

II — Existindo no edifício à rua São Clemente nº 373, 8 apartamentos de fundos, todos de sala, 3 quartos e demais dependências, inclusive quarto de empregada, com financiamento descrito no item I, são postos à venda.

Aptos.:	Cr$	Aptos.:	Cr$
104	530.000,00	103	530.000,00
204	540.000,00	203	540.000,
304	550.000,00	303	550.000,00
404	560.000,00	403	560.000,00

III — Serão também postos à venda 3 apartamentos de sala, 2 quartos e demais dependências à rua José Higino, 281, com financiamento descrito no item I.

Aptos:	Cr$
102	570.000,00
202	590.000,00
403	580.000,00

IV — As inscrições, que poderão ser feitas por via telegráfica, serão abertas a partir desta data e serão aceitas até o dia 1º de dezembro do corrente ano. Para os três edifícios concorrerão os associados da Carteira financiados ou não, tendo preferência os já financiados. Em qualquer situação prevalecerá o nº de inscrição do associado na Carteira, independente do grupo de que faça parte.

Cada associado só poderá se candidatar a um dos apartamentos de determinado edifício, declarando o edifício e o nº do apartamento e na chamada para aquisição será observado o nº de ordem de inscrição do associado na Carteira.

EXEMPLIFICANDO: O associado A escolhe o apartamento 104 do edifício à rua São Clemente e os associados B, C e D escolhem o mesmo apartamento 104 do mesmo edifício. Dos associados inscritos no apartamento 104, o mais antigo de inscrição é, por exemplo, o associado B. A êste será distribuído o apartamento 104.

Rio de Janeiro, 6 de outubro de 1955

DJACYR PIRES FERRÃO
Ten. Cel. Secretário da C.H.I.

Senhoras Senhoritas

A trova de hoje

Na balança desta vida,
Onde oscila o ser humano,
A esperança é bem mais leve...
Pesa mais o desengano!

NEWTON ROSSI.

Tome nota

Os dentes amarelados pelo fumo podem ficar mais claros quando são submetidos a uma limpeza com bonecas de algodão, embebida em água oxigenada.

Pensamentos

Todos se orgulham de viver muitos anos; todavia, ninguém quer ser velho. — SWIFT.

—o—

A prudência dos covardes assemelha-se à luz das velas: ilumina mal porque treme. — VICTOR HUGO.

—o—

A educação visa retocar o corpo e aperfeiçoar, quanto possível, a alma. — PLATÃO.

CRIAÇÃO LANVIN. — Modêlo duas-peças, vestido sem mangas com saia de quatro godês muito justa na cintura. Casaquinho curto e amplo. — (Europress).

CRIAÇÃO DIOR — Conjunto em tecido escocês: modêlo duas-peças com saia de pregas, estola do mesmo tecido e gola alta. — (Europress).

CRIAÇÃO HUBERT DE GIVENCHY. — Modêlo gênero "Fourreau" com pala em "V" sublinhando o busto. Chapéu de inspiração da Espanha. — (Europress).

Elegância

As sáias plissadas de tropical liso, acompanhadas de casacos de mangas compridas e gola alta, formam um conjunto bastante elegante. As mesmas sáias podem também ser aproveitadas com blusas leves ou de meia estação.

Boas maneiras

Ler jornais ou revistas durante a refeição é uma prova de falta de educação, além de revelar, igualmente, pouca atenção e nenhum aprêço pela pessoa que se acham presentes.

Conselho

Não se esqueçam destas palavras de Ford: «A glória dos grandes homens deve muito às suas companheiras, embora levem elas, muitas vêzes, uma vida anônima e não sejam participes dessa mesma fama».

Convém saber

Gracia Hermelinda da Cunha Matos, escritora brasileira, foi a grande colaboradora de seu pai, o general Raimundo da Cunha Matos, na organização de suas «Memórias», servindo-lhe de secretária mais que eficiente. Dotada de grande inteligência e de não menor sensibilidade, deixou um livro de sentenças, tendo sido uma das mais distintas discípulas do marquês de Maricá. Colaborou no «Farol do Império», jornal diário da Côrte, numa seção intitulada: «Coleção de sentenças dos filósofos antigos e modernos e de adágios triviais de que se faz uso na sociedade», oferecida às meninas brasileiras. Era denominada, pela sua compenetração e ponderação, de «Filosofinha».

Seja artista... na cozinha

TORTA DE LIMÃO. — Massa comum para torta; uma lata de leite condensado, uma clara batida em neve, duas colheres de açúcar, um quarto de xícara de suco de limão. Asse, deixe esfriar e desenforme a massa para torta. Bata a parte o leite condensado, acrescentando, aos poucos, o suco de limão, para não talhar. Despeje essa mistura na massa e cubra com a clara batida em neve, juntamente com o açúcar. Leve a fôrno brando ao até cozinhar o suspiro e sirva, de preferência, gelada.

Esta tem graça?

O DELEGADO: — O queixoso retira... a denúncia se você disser onde escondeu o dinheiro que lhe roubou.

O LADRÃO: — Ah, isso, senhor delegado, é uma chantagem infame!...

Curiosidade

A valsa que, se não é das mais antigas danças da civilização, já vem fazendo as delícias dos salões fidalgos do século XVII, data de 1718. O escritor francês Girardet afirma ter ela se instalado na França, na Côrte de Luis Valois e, daí, então, se propagado pelos outros países.

O QUE É CORRETO

Por Elinor Ames

FALTA DE TATO E DE CORTESIA. — Nunca faça a alguém, em presença de um terceiro, convite que não pretenda estender a êste também. Por exemplo: é falta de tato dizer a uma visita que se despede: "Espero que venha no sábado" ou: "Quer vir jantar conosco segunda-feira?", ao passo que, ao outro, limita-se a dizer: "Bom noite. Tivemos muito prazer com a sua visita...", etc.

EXPERIMENTE PARA CONCORDAR

Câmbio livre

O mercado de câmbio livre funcionou, ontem na abertura estável e no fechamento irregular.

BANCOS PARTICULARES

Abertura	CR$	CR$
Dólar (vend.)	70,00 a	70,50
Dólar (comp.)	68,00 a	68,50
Libra (vend.)	192,00 a	193,00
Libra (comp.)	186,00 a	187,00

Fechamento	CR$	CR$
Dólar (vend.)	70,00 a	70,50
Dólar (comp.)	68,00 a	68,50
Libra (vend.)	191,00 a	192,00
Libra (comp.)	185,00 a	186,00

BANCO DO BRASIL

Tabela afixada pelo Banco do Brasil de Bonificações conforme instrução n. 114 da SUMOC.

Categorias	2ª	3ª	4ª
US$	18,70	24,70	31,70
Inglaterra, Libra	52,360	63,160	88,760
Suiça	4,3608	5,760	7,3924
US$ Convênio	17,19	22,95	29,67
França	0,0491	0,0655	0,0847
Dinamarca	2,4661	3,2924	4,2565
Suécia	3,3249	4,4396	5,7388
Libra, Islândia	43,132	61,260	33,076
Bélgica	0,3406	0,4555	0,5880

Câmbio oficial

O mercado de câmbio oficial iniciou ontem os seus trabalhos em condições estáveis. O Banco do Brasil para cobranças vencidas em geral, para remessa e quotas autorizadas, declarou vender libras, à vista, para entrega pronta a Cr$ 52,6960 e dólares a Cr$ 18,32.

Aquêle Banco comprava letras de exportação a Cr$ ... 51,4080 sôbre Londres, e a Cr$ 18,36 sôbre Nova York.

Assim fechou inalterado.

O Banco do Brasil afixou as seguintes taxas :

Vendas	Compras
Dólar, à vista 18,32	18,36
Franco suiço . 4,4269	4,2834
Franco fr. .. 0,0538	0,0525
Pêso bol. 0,3137	—
Escudo 0,0607	0,6325
Franco belga . 0,3799	0,3639
Coroa sueca . 3,6402	3,5513
Coroa din. .. 2,7499	2,6340
Coroa tcheca . 2,6139	2,55
Florim 4,9696	4,8481
Pêso arg. 1,3520	1,3161
Pêso urug. .. 5,4236	5,2233
Marco 4,4938	4,3840

OURO FINO

O Banco do Brasil comprou a grama de ouro fino na base de 1 000/1 000, em barra ou amuedado, ao preço de Cr$ 20.8176.

CAMARA SINDICAL

Registraram-se as seguintes médias em 5 do corrente:

PAISES	Mercado Livre CR$
América do Norte-dólar	69,61
Alemanha — Marco ...	16,52
Bélgica-franco belga ...	1,34
Dinamarca — Coroa ...	9,90
Inglaterra — Libra	191,64
Portugal — Escudo	2,4445
Suécia — Coroa	11,45
Suiça — Franco	16,04
Uruguai — Pêso	20,00

Mercado oficial

América do Norte-Dólar	18,32
Alemanha — Marco	4,4943
Bélgica-franco belga ...	0,3799
Dinamarca — Coroa ...	2,7499
França — Franco	0,05?8
Holanda — Florim	4,9667
Inglaterra — Libra	52,6960
Suécia — Coroa	3,6402
Suiça — Franco	4,4266

Moedas

América do Norte-Dólar	71,24
Argentina — Pêso	2,49
Bélgica-franco belga	1,39
Chile — Pêso	0,10
Espanha — Peseta	1,68
França — Franco	0,2066
Holanda — Florim	20,00
Inglaterra — Libra	192,00
Itália — Lira	0,1162
Perú — Sol	3,80
Portugal — Escudo	2,48
Uruguai — Pêso	20,00

FERIDAS, ESPINHAS E MANCHAS — ULCERAS E REUMATISMO

ELIXIR DE NOGUEIRA

Auxiliar no tratamento da sífilis

ACIONISTAS DE COMPANHIAS NORTE-AMERICANAS

Estamos interessados na compra e vendas de opções sôbre ações registradas na Bôlsa de Nova York

PEDIMOS ESCREVER A

Filer, Schmidt & Co.

Members Put & Call Brokers & Dealers Assn. Inc.
120 Broadway
New York 5, N. Y.
Endereço Telegráfico:
PUTCALL

Destino das Sobretaxas da Reforma

A fixação de sobretaxas, que substituirão a cobrança de ágios, nos têrmos da reforma cambial, anunciada pelo sr. José Maria Whitaker, permitiu aos adversários de tal medida, no ministério, levantar muito a proposito uma questão legal: que destino terá êsse dinheiro, uma vez arrecadado?

A lei 2.410, na base da qual será instituido o sistema das sobretaxas — fixas, ao contrário dos ágios, que são flutuantes — diz, em seu parágrafo 2º do artigo 2, que para todo e qualquer efeito, a quantia das sobretaxas, mesmo quando cobrada na Alfândega, não deverá ser nunca tratada como receita alfandegária. Deixa a questão em aberto, já que não sendo taxa fiscal, também nada fica esclarecido quanto a seu destino final.

Interpretando as determinações legais de acôrdo com as necessidades de numerário decorrentes da carestia das divisas, tendo em vista o pagamento dos compromissos do govêrno no estrangeiro, o ministro da Fazenda e os adeptos da reforma destinaram «a priori» as sobretaxas para cobrir a diferença entre o câmbio a que foram contraídas tais dívidas e o câmbio a que, depois da reforma, as mesmas terão de ser atendidas. Por outras palavras: um empréstimo de 300 milhões de dólares, contraído à razão de Cr$ 18,82 exigirá, no seu pagamento final, cêrca de 5,7 bilhões de cruzeiros; alterado o câmbio para, digamos, Cr$ 40,00 por dólar já a soma que lhe corresponderá, em moeda nacional, terá de ser elevada a 12 bilhões. Como iria o govêrno cobrir a diferença de 6,3 bilhões de cruzeiros, entre êsses totais? Por meio de um novo impôsto, ou fazendo economias nos orçamentos públicos, que têm a solicitá-los um número crescente de encargos, todos os anos?

E' lógico que a solução ideal será a de destinar as sobretaxas a êsse propósito. Assim como a cobrança de ágios teve de ser regulamentada (e o foi em bases, aliás, muito precárias), também a cobrança das sobretaxas, libertadas do encargo de pagarem bonificações ao exportador, requer a definição de um objetivo claro. E que seja, repetimos, para cobrir, antes de mais, os compromissos em moedas nacionais, na compra de câmbio com que pagar as dívidas de tôda especie, pelas quais responde o nome do Brasil.

Nossa opinião sôbre a reforma cambial é por demais conhecida. Atendo-nos à Lei 2.410, que prevê a substituição da cobrança de ágios por sobretaxas fixas, e reconhecendo que algum dia se terá de modificar a atual trapalhada cambial, a fim de providenciar uma maior estabilidade ao custo do câmbio, — no que a referida lei precisa ser cumprida, — é muito oportuno esclarecer essa questão do destino das sobretaxas. Em seus efeitos, elas agem como tarifas alfandegárias. Mas não confundamos. As tarifas têm de ser, necessàriamente, mais especificas, mais complexas, mais detalhadas. Deverão incidir sôbre as mercadorias importadas, independentemente do câmbio. Quando muito, se pode admitir que, num sistema tarifário flexivel, elas sejam enquadradas segundo as metas de programação do desenvolvimento econômico, para melhor o servirem.

As sobretaxas, até nova ordem de coisas, são uma exigência inapelável, devido à pressão dos compromissos financeiros no exterior sôbre as nossas parcas disponibilidades de divisas. Cabe ao Congresso garantir-lhes o destino de aliviarem essa pressão e evitarem um novo impôsto, por certo menos equitativo.

No caso da reforma ser lançada, contra a ponderável opinião dos seus muitos opositores, e uma vez chamado o Congresso a manifestar-se acêrca das sobretaxas, têm os deputados que dar **prioridade** à questão e logo se definirem. Pois enquanto não houver sanção legal, já daqui lobrigamos alguns importadores comprando «Cadillacs», e impetrando mandado de segurança, para não depositar no Banco do Brasil, as sobretaxas. O risco de mais êsse apêlo à falta de patriotismo e ao escandaloso abuso dos recursos nacionais é muito grande. Cortemo-lo.

Comércio, Produção e Finanças

Câmbios Estrangeiros

NOVA YORK, 7.

A vista, sôbre :	Abert.	Fech.
Londres — p/£	2.7900/2.7912	2.7893/2.7906
Berna — p/F	23.33/23.34	23.33/23.34
Bélgica — p/$	1.9900/1.9925	1.9900/1.9925
Paris — p/F.	0.2850/0.2862	0.2850/0.2862
Montevidéo — p/$	28.50/28.75	28.50/28.75
Lisboa — p/Esc. ..	3.49/3.50	3.49/3.50
Buenos Aires — p/P.	7.15/7.25	7.15/7.25
Madrid — p/P.	2.36	2.38
Montreal — p/F.	1.0087/1.0093	1.0075/1.0083
Rio de Janeiro — Cr$	1.32/1.37	1.42/1.47
Amsterdam (livre) p/G	26.22/26.25	26.22/26.25
Estocolmo — p/G.	19.32/19.34	19.32/19.34
Alemanha — p/m.	23.53/23.55	23.52/23.54

LONDRES, 7.

A vista, sôbre :	Abert.	Fech.
Londres — p/£ ..	2.7894/2.7904	2.7900/2.7906
Canadá — p/$	2.7650/2.7662	2.7662/2.7668
Paris — p/F.	984.12/984.37	983.62/983.87
Copenhague — KL	19.3325/19.3375	19.3362/19.3387
Bruxelas — p/F.	139.50/139.60	139.50/139.55
Praga — pK. ..	20.00/20.25	20.00/26.25
Berna — p/F.	12.2125/12.2150	12.2125/12.2150
B. Aires — p/LP.	38.75/39.00	88.75/39.00
Estocolmo — LK.	14.4375/14.4425	14.4362/14.4387
R. Janeiro — p/Cr$	1.80/1.9000	1.80/190.00
Amsterdam — p/£	10.6075/10.61	10.6050/10.6075
Oslo — LK.	19.9975/20.00	19.9975/20.00
Montevidéo — p/P.	9.00/10.00	9.00/10.00
Madrid — p/P.	30.66/31.66	80.66/31.66
Lisboa — p/Esc.	80.05/80.15	80.05/80.15
Gênova — p/L. ..	1.747/1.748	1.749/1.74950
Berlim, marco bloq.	11.275/11.73	11.7275/11.7287

BUENOS AIRES, 7.

A vista, sôbre :	Abert.	Fech.
Londres t/venda — P./£	n/c.	n/c.
Londres, t/compra, — P./£	n/c.	n/c.
N. York, t/venda — P./US$ 100..	1.395.00	1.395.00
N. York t/compra — P./US$ 100 ..	1.394.75	1.394.75

MONTEVIDEO, 7.

A vista, sôbre :	Abert.	Fech.
Londres, t/venda — P./£	9.62	9.67
Londres, t/compra P./£	9.57	9.62
N. York, t/venda P./US$ 100	849.00	850.00
N. York, t/compra P./US$ 100	848.50	849.00

Bolsa de Valores

Os negócios realizados na Bôlsa, ontem, foram regulares, tendo os seus trabalhos decorridos sem grande animação. Ficaram estáveis as apólices da União e as obrigações de guerra, também. Os papéis de sorteio de São Paulo e de Minas, regularam sem alteração e fracas. As ações de bancos e companhias funcionaram sem interêsse e pouco movimentadas.

VENDAS REALIZADAS ONTEM

União :	Cr$
85 Unif.	695,00
1 O. do Prto ..	800,00
10 Emis., Nom. ..	693,00
164 Idem	695,00
17 Idem — port. ..	835,00
390 Idem	840,00
101 Idem	845,00
29 Idem, emp. antigos..	795,00
39 Idem	798,00
57 Idem	805,00
136 Idem	810,00
365 Reajust.	840,00
Obrigações :	
31 Tes. Nacional, 1932..	990,00
5 Ferroviárias	850,00
22 Guerra, Cr$ 100; ..	84,00
2 Idem, Cr$ 200, ...	166,00
1 Idem	168,00
17 Idem, Cr$ 500, ...	420,00
111 Idem, Cr$ 1.000, ..	858,00
7 Idem	860,00
161 Idem, Cr$ 5.000, ..	4.300,00
Estaduais — Apls. :	
36 Minas — popular ..	170,00
10 Minas, 1934, 2ª sér.	103,00
200 Idem, 3ª série	102,00
2 Idem	103,00
24 Pernambuco	48,00
8 São Paulo	172,00
62 Idem, 4º centenário..	350,00
800 Idem, Unificadas ..	568,00
M. do D. Federal :	
170 Emp. de 1904, port.	500,00
Bancos — Ações :	
40 Brasil, Cr$ 200, ..	850,00
Companhias :	
500 Carb. Minas de Butá, Cr$ 100, ...	25,50
177 Cerv. Brahma, Ord., Cr$ 200, ...	610,00
'00 Idem — Pref.	590,00
10 Idem	600,00
100 Idem, C/Div.	600,00
50 Cimento Aratú — Cr$ 1.000,00	1.040,00
8 D. de Santos, port. — Cr$ 200, ...	200,00
250 Ferro Brasileiro Cr$ 200,00	890,00
50 Manufat. de Brinquedos Estrêla, Pref. — Cr$ 1.000, ...	1.260,00
392 Minas de São Jerônimo, Cr$ 100, Ord. ..	96,50
500 Mot. U. C. Importadora, de Cr$ 200, ..	200,00
2217 Sears, Roobuck, Com. e Ind., Cr$ 400, ..	656,00
1478 Idem, Cr$ 400, ...	657,00
130 Sid. B. Mineira, pt., Cr$ 1.000, ...	1.290,00
80 Idem	1.300,00
100 Sul Ame. de Eletricidade, Pref., Cr$ 200, C/Div.	135,00
Alvarás :	
500 Ações Monitor Mercantil, S. A., Cr$ 50,	11,00
1 Ações Edit. Tribuna da Imprensa, — Cr$ 1.000,00	1.240,00
1 Tit. S/prop. do Itanhangá Golf Clube ..	25.100,00

Stock Exchange de Londres

LONDRES, 7.

TITULOS BRASILEIROS	
Conversão, 1910, 4% ..	49. 0. 0
Emp. 1918, 5%	49. 0. 0
Rio Janeiro, 1927, 7%	37. 0. 0
Bahia, 1928, 5%	11. 0. 0
D. Federal, 5% (nac.)	81. 0. 0
Titulos diversos :	
Bank of London & South América, Ltda.	5. 0. 0
São Paulo Gás Co., Ltds. Ltda., Pref.	8.10. 0
Cables & Wireless, Ltda. Ordinárias	2. 1. 0
Wilson, Sons & Co. ..	0. 1. 8
Imperial Chemical Industries, Ltda.	2. 4. 6
Lloyd's Bank, Ltda. («A» Shares)	2. 8. 3
Rio Flour Mills & Granaries, Ltda.	1.12. 1
São Paulo Railways, C., Ltda., ações 10/	0. 8. 3
TITULOS ESTRANGEIROS	
Consols, 2½%	58. 7. 6
Emp. de Guerra Britânico, 3½%, 1939-47..	78.10.-0
Shell Transp. Trading..	6. 2. 6
Canadian Engel Oil	2. 4. 7
Royal Dutch Petroleum	57.10. 0

Café

O mercado de café disponível funcionou, ontem, firme e com os preços inalterados. O tipo 7 foi cotado ao preço anterior de Cr$ 267,00, por 10 quilos, e durante os trabalhos não houve vendas. Fechou inalterado. O movimento verificado foi o seguinte: Entradas, 24.958 sacas, sendo 3.938 pela Leopoldina, e 21.020 pela estrada de Rodagem. Embarques, 72.818 sacas, sendo 56.068 para a Europa, e 16.750 para a América do Norte. Existência, 699.612. Café despachado para embarques, 64.994 sacas.

COTAÇÕES POR 10 QUILOS

Tipo 2 327,00
Tipo 3 318,00 || Tipo 6 282,00
Tipo 4 306,00 || Tipo 7 270,00
Tipo 5 294,00 || Tipo 8 258,00

PAUTA — Estado de Minas. Café comum, Cr$ 26,70. Idem, fino, Cr$ 41,85.

Estado do Rio: café comum, Cr$ 27,00.

CAFE' A TERMO

ABERTURA

Meses :	Vend.	Comp.
Outubro	s/v.	279.00
Novembro	s/v.	285.00
Dezembro	s/v.	292.00
Janeiro, 1956..	s/v.	294.00
Fevereiro, 1956	s/v.	297.00
Março, 1956 ..	s/v.	302.00
Vendas	Nada	

Mercado fraco.

FECHAMENTO

Meses:	Vend.	Comp.
Março, 1956 ...	s/v.	281.00
Outubro	s/v.	287.00
Novembro	310.00	294.00
Dezembro	s/v.	296.00
Janeiro, 1956..	s/v.	299.00
Fevereiro, 1956	s/v.	304.00
Vendas	Nada	

Mercado firme.

DISPONIVEL

SANTOS, 7.

	Hoje	Ant.
Número 4 :		
Estilo Santos..	415.00	415.00
Número 4 :		
Santos Riado...	390.00	390.00
Número 4 :		
Sem descrição..	358.00	358.50
Mercado	Calmo	Calmo
Emb. ..	9.163	27.56
Entr. ..	36.430	39.939
Exist. .	2.264.372	2.240.287
Saídas .	3.750	12.188

Foram retiradas do estoque 3.182 sacas.

TERMO

CONTRATO «S»

Meses :	Abert.	Fech.
Outubro	379.90	379.90
Dezembro	379.80	379.80
Janeiro	379.80	379.80
Março, 1956 ..	383.80	383.80
Maio, 1956	381.90	381.90
Julho, 1956	381.90	381.90
Setembro, 1956	381.90	381.90
Vendas	—	—
Mercado	Paral.	Paral.

CONTRATO «C»

Meses :	Abert.	Fech.
Outubro	472.00	472.00
Dezembro	460.00	460.00
Janeiro, 1956..	458.00	458.50
Março, 1956...	458.50	459.00
Maio, 1956....	458.00	459.00
Julho, 1956 ...	459.50	460.00
Setembro, 1956.	459.50	460.50
Vendas	—	—
Mercado	Firme	Estável

NO ESP. SANTO

VITORIA, 7.

Tipo 7—8, Cr$ 202,50, por 10 quilos.

Mercado calmo.

— No preço acima já está incluida a taxa do imposto sôbre vendas e consignações.

EM NOVA YORK

N. YORK, 7.

Meses :	Abert.	Fech.
Em dezembro ...	49.50	49.80
Em março	45.62	45.55

NOVO CONTRATO

Em maio, 1956..	43.50	43.30
Em julho, 1956..	41.35	41.85
Em setembro ...	40,55	40.54

Vendas — Na abertura — Nada.

No fechamento, ...33.750

Na abertura — Apenas estável, com baixa de 22 a 70 pontos.

No fechamento — Estável, com baixa de 32 a 41 pontos.

DISPONIVEL

	Hoje	Ant.
Estritamente mole :		
Tipo Santos, n. 2	40.00	40.50
Tipo Santos, n. 4	57.25	57.00
Rio, tipo n. 7 ..	56.25	56.00

Açúcar

Estêve, ontem, o mercado de açúcar firme e com os preços inalterados. Entradas nada. Saídas 18.594. Existência 51.696 sacos.

Cotações por 60 quilos

Branco cristal	375,00
Cristal amarelo.....	352,00
Mascavinho	300,00

EM PERNAMBUCO

RECIFE, 7.

Cotações por 60 quilos

Usina de primeira ..	n/c.
Cristal	380.00
Demerara	360.00

Mercado estável.

	Hoje	Ant.
Entr.	19.110	18.309
Do 1 set. .	484.213	465.103
Exp.	2.000	9.885
Exist.	283.022	267.912
C. local ...	2.000	2.000

Algodão

Funcionou, ainda ontem, êsse mercado calmo e com os preços inalterados. Entradas nada. Saídas 525. Existência 24.250 fardos.

Cotações por 10 quilos

Fibra longa :
Seridó, tipo 3 420,00 a 430,00
Seridó, tipo 4 410,00 a 420,00
Fibra média :
Sertões, t. 3 400,00 a 4410,00
Sertões, t. 5 Nominal
Ceará, tipo 3 390,00 a 400,00
Fibra curta :
Matas, tipo 3 360,00 a 365,00
Matas, tipo 5 330,00 a 335,00
Paul., tipo 5 360,00 a 365,00
Paul., tipo 8 Nominal

EM S. PAULO

S. PAULO, 7.

COTAÇÕES POR QUILO

Entregas :	Abert	Fech.
Em outubro	n/c.	n/c.
Em dezembro ..	33.85	33.15
Em março, 1955	33.85	33.15
Em maio, 1956	33.85	34.15
Em julho, 1956	33.90	34.00
Vendas	30.000	630.000

DISPONIVEL — Tipo, 4 Cr$ 33,33; tipo 5, Cr$ 31,67; tipo 6, Cr$ 27,27.

Mercado .. Firme Calmo

EM PERNAMBUCO

RECIFE, 7.

«Compradores»: Matas, tipo 3, 440,00; sertões, tipo 5, Cr$ 490,00.

Mercado estável.

Entradas	957	498
Do 1 setemb	43.628	42.671
Exporto.	—	—
Existência ...	21.628	21.093
Cons. local ..	700	700

EM NOVA YORK

N. YORK, 7.

Meses :	Abert.	Fech.
Em setemmro .	32.50	32.48
Em dezembro .	31.79	31.86
Em março, 1956	30.73	30.80
Em maio, 1956	30.41	30.35
Em julho, 1956 .	29.95	2984

NOVO CONTRATO

Em outub., 1956	30.10	30.03
Em dez., 1956 .	30.02	29.99
Amp. Sp. Sid. .	—	33.65

Na abertura, acessivel, com alta de 27 e baixa de 11 a 25 pontos.

No fechamento estável, com alta de 25 e baixa de 10 a 27 pontos.

Cacau

N. YORK, 7.

Meses :	Abert.	Fech.
Em setemb. ...	30.65	30.97
Em março, 1956	31.25	31.38
Em maio, 1956 .	31.45	31.56
Em julho, 1956	31.41	31.75
Em setemb., 1956	31.50	31.90
Vendas	201 contrat.	

Na abertura — Acessivel, com baixa de 38 a 60 pontos.

Estável, com baixa de 18 a 37 pontos.

Trigo

FECHAMENTO

CHICAGO, 7.

Preço por bushel p/entrega :

Meses :	Abert	Fech
Dezembro ..	2.0375	2.04.62
Março, 1956 .	2.0675	2.0600

MERCADOS DIVERSOS

Meses :	Abert.	Fech
Outubro	472.00	472.00
Dezembro	460.00	460.00
Janeiro, 1956..	458.00	458.50
Março, 1956...	458.50	459.00
Mato, 1956....	458.00	459.00
Julho, 1956 ...	459.50	460.00
Setembro, 1956.	459.50	460.50
Vendas	—	—
Mercado	Firme	Estável

NO ESP. SANTO

VITORIA, 7.

Tipo 7—8, Cr$ 202,50, por 10 quilos.

Mercado calmo.

— No preço acima já está incluida a taxa do imposto sôbre vendas e consignações.

EM NOVA YORK

N. YORK, 7.

Meses :	Abert.	Fech.
Em dezembro ...	49.50	49.80
Em março	45.62	45.55

NOVO CONTRATO

Em maio, 1956..	43.50	43.30
Em julho, 1956..	41.35	41.85
Em setembro ...	40,55	40.54

Vendas — Na abertura — Nada.

No fechamento, ...33.750

Na abertura — Apenas estável, com baixa de 22 a 70 pontos.

No fechamento — Estável, com baixa de 32 a 41 pontos.

DISPONIVEL

	Hoje	Ant.
Estritamente mole :		
Tipo Santos, n. 2	40.00	40.50
Tipo Santos, n. 4	57.25	57.00
Rio, tipo n. 7 ..	56.25	56.00

Açúcar

Estêve, ontem, o mercado de açúcar firme e com os preços inalterados. Entradas nada. Saídas 18.594. Existência 51.696 sacos.

Cotações por 60 quilos

Branco cristal	375,00
Cristal amarelo.....	352,00
Mascavinho	300,00

EM PERNAMBUCO

RECIFE, 7.

Cotações por 60 quilos

Usina de primeira ..	n/c.
Cristal	380.00
Demerara	360.00

Mercado estável.

	Hoje	Ant.
Entr.	19.110	18.309
Do 1 set. .	484.213	465.103
Exp.	2.000	9.885
Exist.	283.022	267.912
C. local ...	2.000	2.000

Algodão

Funcionou, ainda ontem, êsse mercado calmo e com os preços inalterados. Entradas nada. Saídas 525. Existência 24.250 fardos.

Cotações por 10 quilos

Fibra longa :
Seridó, tipo 3 420,00 a 430,00
Seridó, tipo 4 410,00 a 420,00
Fibra média :
Sertões, t. 3 400,00 a 4410,00
Sertões, t. 5 Nominal
Ceará, tipo 3 390,00 a 400,00
Fibra curta :
Matas, tipo 3 360,00 a 365,00
Matas, tipo 5 330,00 a 335,00
Paul., tipo 5 360,00 a 365,00
Paul., tipo 8 Nominal

EM S. PAULO

S. PAULO, 7.

COTAÇÕES POR QUILO

Entregas :	Abert	Fech.
Em outubro	n/c.	n/c.
Em dezembro ..	33.85	33.15
Em março, 1955	33.85	33.15
Em maio, 1956	33.85	34.15
Em julho, 1956	33.90	34.00
Vendas	30.000	630.000

DISPONIVEL — Tipo, 4 Cr$ 33,33; tipo 5, Cr$ 31,67; tipo 6, Cr$ 27,27.

Mercado .. Firme Calmo

EM PERNAMBUCO

RECIFE, 7.

«Compradores»: Matas, tipo 3, 440,00; sertões, tipo 5, Cr$ 490,00.

Mercado estável.

Entradas	957	498
Do 1 setemb	43.628	42.671
Exporto.	—	—
Existência ...	21.628	21.093
Cons. local ..	700	700

EM NOVA YORK

N. YORK, 7.

Meses :	Abert.	Fech.
Em setemmro .	32.50	32.48
Em dezembro .	31.79	31.86
Em março, 1956	30.73	30.80
Em maio, 1956	30.41	30.35
Em julho, 1956 .	29.95	2984

NOVO CONTRATO

Em outub., 1956	30.10	30.03
Em dez., 1956 .	30.02	29.99
Amp. Sp. Sid. .	—	33.65

Na abertura, acessivel, com alta de 27 e baixa de 11 a 25 pontos.

No fechamento estável, com alta de 25 e baixa de 10 a 27 pontos.

Cacau

N. YORK, 7.

Meses :	Abert.	Fech.
Em setemb. ...	30.65	30.97
Em março, 1956	31.25	31.38
Em maio, 1956 .	31.45	31.56
Em julho, 1956	31.41	31.75
Em setemb., 1956	31.50	31.90
Vendas	201 contrat.	

Na abertura — Acessivel, com baixa de 38 a 60 pontos.

Estável, com baixa de 18 a 37 pontos.

Trigo

FECHAMENTO

CHICAGO, 7.

Preço por bushel p/entrega :

Meses :	Abert	Fech
Dezembro ..	2.0375	2.04.62
Março, 1956 .	2.0675	2.0600

Informações Diversas

ASSEMBLÉIAS GERAIS

Realizam-se, hoje, as seguintes:

Cia. de Importação, Industrial e Construtora C. I. I. C., às 11 horas; Cia. Fiduciária do Brasil S. A., às 10 horas; Magara S. A. Comércio e Indústria, às 10 horas; Fábrica de Material Elétrico Glossop S. A., às 14 horas.

Dr. Pedro de Albuquerque

DOENÇAS SEXUAIS E URINARIAS

Rua do Rosário, 98 — De 1 às 6.

DR. JAYME VILLAS BOAS

DR. NORBERTO VILAS-BOAS

Pele e Sífilis — 1 às 3 horas — Telefone: 23-4080. 2as., 4as. e 6as. feiras.

Rua Ouvidor, 183 — Sala 215.

RÁDIO-VITROLA R.C.A.

Long-Playing - 3 rotações

Nova, com garantia, recentemente importada, contrôle eletrônico, desligando totalmente quando termina o programa. Onze válvulas, várias ondas, pick-up, automático eletrônico, alta fidelidade, 12 discos. Vendo urgente por preço muito inferior ao custo aqui no Rio. Rua Barata Ribeiro, 308. — Telefone: 37-5432.

Balas quilo 18,00

Balas cristalizadas, quilo 18,00, recheadas, 25.00, bombons de creme, 60.00, biscoitos, quilo 30.00, doces de leite, marioias, bananadas, cocadas, doce de batata e abóbora, joaninhas, gelélas, suspiros moles e duros, pé de moleque, sorvetinhos, cento 50.00, na fábrica Paulista, rua Miguel de Frias n. 35, telefone: 48-4799. — Fica no fim da av. Pres. Vargas, adiante da rua Machado Coelho.

COMPRA-SE TUDO

ROUPAS USADAS

Máquinas de costura, de escrever, rádios, geladeiras, enceradeiras, ventiladores, cristais, porcelanas e tudo que represente valor. Paga-se bem

Telefone: 43-9232

MATERIAL ELÉTRICO

SENHORES REVENDEDORES

Façam seu sortimento na casa Roberto Pereira. Bom preço para material vendável. — Rua Buenos Aires n. 300

Leilão Especial Para a Lavoura

Realizou-se, ontem, na Bôlsa de Valores desta praça, o leilão especial para à lavoura, rendendo .... Cr$ 8.215.100,00. O movimento de operações foi o seguinte: — US$ Chile pronto, primeira categoria, adubos, 27 mil dólares convênio, ágio de Cr$ 25,00; primeira categoria, inseticidas, 3 mil, com licitantes; US$ Uruguai, pronto primeira categoria, adubos, 3 mil dólares convênio, sem licitantes; primeira categoria inseticidas, 54 mil, licitadas 26 mil, sobraram 28 mil, ágio de Cr$ 25,00; Francos belgas, prontos, primeira categoria, adubos, 200 mil francos, ágio de 0.50; primeira categoria inseticidas, 50 mil, sem licitantes; U. S. A., 120 dias, primeira categoria, adubos, 127 mil dólares, licitados 94 mil, sobraram 33 mil, ágio de Cr$ 25,00; primeira categoria, inseticidas, 83 mil, ágio de Cr$ 31,10 e Cr$ 30,70. US$ A. C. L., pronto, primeira categoria, adubos, 15 mil dólares convênio, ágio de Cr$ 25,20; primeira categoria, inseticidas, 60 mil, ágios de Cr$ 25,10 e Cr$ 25.00. Sobraram tôdas as cambiais argentina, espanholas, japonesas, polonesas, suecas e dinamarquesas.

PÍLULAS

Anti-Diabéticas Dr. Croce

Restabelecem a capacidade do trabalho físico e intelectual dos diabéticos. Reduzem a glicosuria. — Ind. Bras. — Classe I — Lic. 336 D. N. S. P. de 1926

ANTIGUIDADES

COMPRAM-SE, pratarias, porcelanas, cristais, jóias e móveis de jacarandá ou cedro. — Pagamos o valor de antiguidade. CASA ANGLO AMERICANA ANTIGUIDADES LTDA. — R. da Assembléia, 73 (Setenta e três) Telefone: 22-9804

DR. J. BRAGA

MÉDICO HOMEOPATA

Av. 13 de Maio, 23 — 7º andar — Salas 736-737 — Horário: Das 2 em diante. Segundas, quartas e sextas.

Laboratório de Análises

DR. CARLETTI

Exames de urina. Diagnóstico de gravidez em 3 horas. Exame de sangue, escarro, fezes. Tubagem Cultura — Rua Alc

Piratini, Sanam e John Fox, a Chapa dos Entendidos

FIRME O FAVORITISMO DE TIO CAPATAZ

MONTARIAS OFICIAIS E NOSSAS COTAÇÕES PARA AMANHA

UM PROGRAMA de oito páreos será cumprido na tarde de amanhã, na Gávea, em prosseguimento da temporada organizada pelo Jockey Club Brasileiro. Servirá de base no programa de amanhã, o prêmio clássico "Jockey Club Argentino", na distância de 2.400 metros e que reunirá um pequeno lote de parelheiros nacionais e estrangeiros. TIO CAPATAZ aparece com as honras de favorito, enquanto NAVARRO e LUARZINHO figuram entre os adversários do filho de GALEON. As cotações que apresentamos aos leitores, são as seguintes:

1º PAREO — As 14 horas — 1.500 metros — Cr$ 45.000,00

	N.	Ks.	Cota
1—1 ELVANTE, L. Domingues	5	58	30
2 DIABLITA, C. Brito	2	52	50
2—3 RENDEIRA, V. Andrade	7	56	35
4 IGARATA, J. Marchant	4	58	40
3—5 INVENTIVA, A. Nascimento	8	54	50
6 ESKA, J. Portilho	1	58	30
4—7 CAMILA, N. Pereira	3	58	40
» HOLLANDE, Js. Baffica	6	58	40

2º PAREO — As 14h25m — 1.500 metros — Cr$ 45.000,00

	N.	Ks.	Cota
1—1 CHARBAL, A. Cardoso	7	56	30
2 FIREBOLT, H. Lima	2	60	50
2—3 EMERSON, D. Moreira	6	60	40
4 GAMBITO, J. Marinho	1	58	40
3—5 GUARACY, A. Neri	3	58	50
6 REBELDE, M. Coutinho	9	54	40
4—7 SUNKIST, P. Fernandes	5	54	35
8 FALERNITO, Js. Baffica	8	60	35
» CAPIBERIBE, A. G. Silva	4	60	35

3º PAREO — As 14h50m — 2.400 metros — Cr$ 100.000,00 — Premio «Jockey Club Argentino».

	N.	Ks.	Cota
1—1 TIO CAPATAZ, D. Moreira	3	57	26
2—2 MINARSO, F. Irigoyen	1	50	35
3—3 LUARZINHO, A. Cadceres	5	48	40
4—4 INHANDUHY, U. Cunha	2	51	35
» NAVARRO, J. Tinoco	4	50	35

4º PAREO — As 15h20m — 1.400 metros — Cr$ 60.000,00

	N.	Ks.	Cota
1—1 RIO NEGRO, O. Ulôa	5	55	35
2 MILAO, D. P. Silva	6	55	50
2—3 CEDRO, B. Marinho	8	55	26
4 TANOS, J. Marchant	3	55	50
3—5 ODRACO, O. Macedo	2	55	35
6 ANDARILHO, H. Rebêlo	7	55	50
4—7 COEUR JOIE, U. Cunha	4	55	40
5 BOMARCHUECO, A. G. Silva	1	55	40

5º PAREO — As 15h50m — 1.400 metros — Cr$ 45.000,00

	N.	Ks.	Cota
1—1 EL MAMBO, J. Marchant	11	60	35
2 KAESONG, A. G. Silva	6	54	50
2—3 MAYFC, E. Castillo	5	52	35
4 DONA RITA, não correrá	4	52	—
5 TIO PEPITO, J. Tinoco	10	52	40
3—6 BOCA CALADA, B. Marinho	3	54	35
7 ITUASSO, não correrá	2	54	—
8 LAFOGATA, J. Ramos	9	52	50
4—9 QUIROGA, N. Pereira	7	52	50
10 CABANEL, U. Cunha	1	52	30
» QUATIRA, M. Alves	8	50	30

6º PAREO — As 16h20m — 1.500 metros — Cr$ 65.000,00

BETTING	N.	Ks.	Cota
1—1 OGIVINHA, não correrá	10	56	—
» ORMANDIE, V. Andrade	9	56	35
2—2 RADAK, F. Irigoyen	2	56	26
3 MINONDA, N. Pereira	6	54	40
4 ISSIMA, A. G. Silva	4	56	40
3—5 CAIRE, A. Araújo	5	56	30
6 LAKME, M. Alves	1	52	40
» MISTINGUETE, J. Tinoco	7	52	40
4—7 QUEENIE, E. Castillo	8	56	40
8 SIBYLLA, J. Marchant	3	56	35
» SAFIRA, J. Marchant	11	52	35

7º PAREO — As 16h50m — 1.600 metros — Cr$ 100.000,00 — Prova Especial.

BETTING	N.	Ks.	Cota
1—1 NAVEGANTE, U. Cunha	2	53	35
2 TRIGO, O. Ulôa	7	56	50
2—3 DISCIPLINA, F. Irigoyen	8	53	35
» MARCO, L. Diaz	4	60	35
» CHIQUITO, B. Marinho	1	54	35
3—4 GIBATAO, J. Marinho	10	62	50
5 BICO DE LACRE, M. Henrique	6	56	60
6 CRUZADO, J. Portilho	5	54	40
4—7 MISTER RIO, J. Marchant	3	58	30
» CAMALEAO, J. Marchant	11	58	30
» HUAPI, M. Alves	9	51	30

8º PAREO — As 17h20m — 1.400 metros — Cr$ 45.000,00

BETTING	N.	Ks.	Cota
1—1 RIDE, J. Marchant	6	58	26
2 GERBERA, M. Alves	8	54	40
2—3 PLUME DOREE, O. Ulôa	5	58	25
4 ERCIA, J. Ramos	11	50	50
5 EMMELINE não correrá	1	50	—
3—6 MISS TAURA, D. Moreira	7	56	40
7 FITINHA, P. Fernandes	8	52	50
8 MISS COTIA, N. Pereira	2	50	50
4—9 N. BRULEUR, E. Castillo	4	58	30
10 BAGATELLE, L. Diaz	3	56	40
11 GLORIALBA, J. Tinoco	10	52	35

N. da R. — Carreiras do «betting»: — Sexta — Sétima — Oitava.

Os Aprontos de Ontem na Gávea

NÃO FOI GRANDE o número de "corujas" que compareceu, ontem, à Gávea, para apreciar os aprontos de vários parelheiros que estão alistados na corrida de domingo próximo. Muito interêsse, entretanto, pelos parelheiros que reaparecem, pois, há muita gente que espera algumas "bombas" tão do agrado de certos turfistas, que acompanham os "bichinhos" desde quando fazem suas estréias na Gávea.

* * *

Foram êstes os aprontos anotados na pista de areia do Hipódromo da Gávea, na manhã nublada de ontem:

ELVANTE — (L. Domingues) — 600 metros, em 38" 3/5
RENDEIRA — (V. Andrade) — 700 metros, em . 43"
CAMILA — (N. Pereira) — 700 metros, em . . . . 44"
HOLLANDS — (Js. Baffica) — 800 metros ,em . 53"
CHARBAL — (A. Cardoso) — 600 metros, em . . 37"
GAMBITO — (J. Marinho) — 800 metros, em . . 59" 2/5
REBELDE — (M. Coutinho) — 350 metros, em 24"
FALERNITO — (Js. Baffica) — 600 metros, em 37" 2/5
CAPIBERIBE — (A. G. Silva) — 700 metros, em 48" 2/5
TIO CAPATAZ — (D. Moreira) — 1.000 metros, em . . . . . 65"
MINARSO — (F. Irigoyen) — 1.000 metros, em . 62"
INHANDUHY — (Cunha) — 700 metros, em . . . 44" 2/5
NAVARRO — (J. Tinoco) — 1.200 metros, em . . 75"
RIO NEGRO — (O. Ulôa) — 600 metros, em . . . 30" 2/5
CEDRO — (B. Marinho) — 600 metros, em . . . . 35" 2/5
TANOS — (J. Marchant) — 600 metros, em . . . . 37" 3/5
ODRACO — (O. Macedo) — 700 metros, em . . . 43"
KAESONG — (A. G. Silva) — 700 metros, em . . . 44"
QUIROGA — (N. Pereira) — 600 metros, em . . . 36"
ORMANDIE — (V. Andrade) — 600 metros, em . 37" 3/5
ISSIMA — (A. G. Silva) — 600 metros ,em . . . 35" 2/5
RADAK — (F. Irigoyen) — 600 metros, em . . . . 37"
CAIRE — (A. Araújo) — 600 metros, em . . . . 37" 4/5
MISTINGUETE — (J. Tinoco) — 600 metros, em 38" 2/5
QUENNIE — (E. Castillo) — 800 metros, em . . . 50" 2/5
SIBYLLA — (J. Marchant) — 800 metros, na reta oposta, em . . . . . 48"
SAFIRA — (J. Marchant) — 800 metros, na reta oposta, em . . . . . 47" 2/5
NAVEGANTE — (Cunha) — 700 metros, em . . . 44"
TRIGO — (O. Ulôa) — 1.000 metros, em . . . . 62"
DISCIPLINA — (F. Irigoyen) — 700 metros, em . . . . . 43"
MARCO — (L. Diaz) — 800 metros, em . . . . 48" 2/5
CHIQUITO — (B. Marinho) — 800 metros, em . . . 50"
GIBATAO — (J. Marinho) — 800 metros, em . . . 51" 1/5
BICO DE LACRE — (M. Henrique) — 600 metros, em . . . . . 37"
CRUZADO — (J. Portilho) — 600 metros, em . . . 41"
MISTER RIO — (J. Marchant) — 1.000 metros, em . . . . . 62" 3/5
CAMALEAO — (J. Marchant) — 800 metros, em 48" 3/5
HUAPI — (M. Alves) — 1.000 metros ,em . . . 63" 3/5
RIDE — (J. Marchant) — 600 metros, na reta oposta, em . . . . . 34"
GERBERA — (M. Alves) — 800 metros, em . . . 49" 2/5
PLUME DOREE — (O. Castro) — 600 metros, em 35" 1/5
FITINHA — (P. Fernandes) — 600 metros, na pista de grama, em . . 34" 4/5
MISS COTIA — (N. Pereira) — 600 metros, em . 36" 3/5
NAIROSA BRULEUR — (E. Castillo) — 600 metros, em . . . . . 37"
BAGATELLE — (L. Diaz) — 800 metros, em . . . 50"
GLORIALBA — (J. Tinoco) — 600 metros, em . . . . 37" 4/5

SUSPENSAS AS CORRIDAS EM CORREIAS

Adiantam os mais intimos às coisas do turfe em Correias, que o pradinho da Estrada União e Indústria só voltará a funcionar caso a diretoria do Jockey Club de Petrópolis, consiga autorização para abrir agências em diversos pontos estratégicos do Distrito Federal e no Estado do Rio, aumentando, assim, o movimento do jôgo em suas corridas.

Estão na expectativa das eleições presidenciais, mas, esquecidos de que, na Câmara, transita um projeto proibindo a realização de corridas nos dias úteis em todo território nacional.

MISTER RIO estará defendendo os interêsses do Stud montado pelo Marchant.

Foram estas as declarações de G. Costa e G. Feijó à crônica turfista na manhã de ontem.

DIZEM QUE...

1 — Chegou o dia da NOTELIA no primeiro páreo desta tarde.

2 — ESCALER perdeu muito terreno anteriormente e ainda chegou agarrado ao PICKWICK.

3 — CAMAL PACHA mostrou que voltou ao seu antigo estado.

4 — BONG LAI e EXPERIENCIA sofreram contratempos e, agora, são fôrças absolutas.

5 — Mas, no páreo, falam muito em TIANA. Está muito olhada.

6 — TEJO continua muito bem e vai enfrentar SANAM com possibilidades.

7 — ROMANEIO ficou parado anteriormente. Poderá figurar.

8 — EREBANGO tem um bom exercício para êste compromisso. Se confirmar...

9 — STACK volta a ser alistado. Onde irá parar?

10 — BLUE SKY está em turma dentro dos seus recursos.

11 — PIRATINI não corresponden. Melhorará a situação na tarde de hoje.

12 — Nome sugestivo para os azaristas: — ENGAJADO. No sexto páreo de hoje.

13 — Muito «bichinho» atrasado está sendo esperado para a corrida de hoje.

14 — Vai cair água ou teremos pista sêca?

15 — Amanhã tem mais...

Os «Forfaits» Para a Reunião de Hoje

Para a reunião de hoje no Hipódromo da Gávea, foram apresentados os seguintes "forfaits":

1 — GREER GARSON
2 — ORSINI

RECORDANDO E VATICINANDO

O Programa da Corrida de Hoje em Revista

MUITA GENTE não gostou de certos resultados anotados na corrida de anteontem, na Gávea, onde alguns "bichinhos" deitaram modéstia e outros apareceram grandemente melhorados, deixando os apostadores retraídos, pois, embora alguns dos favoritos correspondessem ao esperado, outros deixaram má impressão. Êste retraimento é proveniente do estado atual de nosso turfe onde não há possibilidade de vitória dos animais favoritos, enquanto as "combinações de duplas certas" e as "bombas" dão lugar a comentários dos que arriscam o "cobre" nas patas dos cavalos. Não há informação, trabalho ou observação capaz de corresponder. Parece até loteria... Hoje o "freguês" chega nos últimos postos, longe, muito longe e, amanhã, consegue ganhar fàcilmente sem uma explicação plausivel.

* * *

Isso desnorteia qualquer apostador, mesmo aos que não dão ouvidos aos comentários que são feitos antes das carreiras e acabam sendo confirmados com os resultados das carreiras, onde os favoritos desaparecem na grande reta, dando não pequenos prejuizos aos que esperam atuações regulares. Enquanto isso ocorre, os mentores cruzam os braços e fica tudo para amanhã...

* * *

Mas, é preciso estudar as possibilidades dos animais alistados na corrida de hoje. Crônica de turfe é matéria técnica e, por isso mesmo, vamos deixar de conversar de assuntos que não agradam aos mentores do turfe.

* * *

No primeiro páreo NOTELIA parece-nos a fôrça, embora tenha de enfrentar ORTITA, bem colocada na turma; EMBOSCADA e LA CHULA, que ostentam boas condições físicas. ORTITA poderá derrotar a favorita dos entendidos.

* * *

FIRST BOY e ESCALER são os nomes mais em evidencia no segundo páreo, onde irão travar interessante luta. Ambos acabam de produzir destacadas atuações, principalmente o filho de HELIACO que atua com desembaraço na pista pesada e poderá enfiar outra vitória na pista pesada. JONAIG é o azar recomendável.

* * *

No terceiro páreo, em 2.200 metros, os observadores esperam a reabilitação de PISTARIN, que está em companhia camarada. DEMOLIDOR e CAMAL PACHA são os seus mais sérios adversários, enquanto TABU poderá surpreender, pois, em sua anterior apresentação não correspondeu ao que era esperado.

* * *

BONG LAI e EXPERIENCIA são os nomes mais em evidência no quarto páreo, em 1.300 metros. Qualquer das duas poderão ganhar a prova. No lote aparece TIANA, que não foi apresentada anteriormente e está sendo objeto de indagações, podendo, assim, corresponder à expectativa dos entendidos.

* * *

Se confirmar o exercício que produziu para êste compromisso, SANAM tem possibilidades dilatadas no quinto páreo, em 1.500 metros. TEJO, PANURGO e QUINAU, que andam bem são os nomes mais em evidência para a dupla que deverá ser renhidamente disputada.

* * *

O sexto páreo, em 1.300 metros, apresentará um lote de nacionais muito equilibrado. EREBANGO, HISTORICO e ISPALMEN são os nomes mais em foco, pois, trabalharam em ótimas condições de treino. Outro que não deve ficar fora de cogitações é o CAMBORIU. De qualquer modo, na sêca ou na molhada, vamos escolher EREBANGO que está bem preparado para êste compromisso.

* * *

No sétimo páreo teremos uma autêntica "loteria". Há de tudo, desde o "manhoso" até ao "sombrinha" que está esperando o seu dia H. Uma escolha razoavel é acompanhar o retrospecto e ai está HASHIH desafiando os técnicos. Mas, terá de correr muito se quiser derrotar ORURO, que atravessa a melhor fase de sua campanha; ROMANEIO, KANDY BOY e KIBAR, que reaparecem bem preparados. Páreo difícil para um prognóstico, tanto mais que o conjunto, como dissemos, é heterogênio.

* * *

Encerrando a corrida teremos um páreo em 1.300 metros. Tudo depende da partida, pois, num lote numeroso tudo é possivel acontecer, inclusive o aparecimento de uma "surpresa" para contrariar tôdas as previsões dos entendidos. JOHN FOX é o nosso preferido, embora reconheçamos capacidade em ISÔMERO, BLUE SKY, TIO PEPITO e DEMITE, adversários temiveis do pilotado de J. Portilho, que ainda leva excelente auxiliar que é o seu companheiro ARATAU.

Palpites do "Diário de Notícias"

Notelia — Ortita — Emboscada
First Boy — Escaler — Jonaig
Piratini — Tabú — C. Pachá
Experiência — Tiana — Bong Lai
Sanam — Tejo — Panurgo
Erebango — Ibaiti — Histórico
Hashih — Oruro — Romancio
John Fox — Isômero — Ossian

Para os Leitores

O nome do dia:
FIRST BOY

Falam muito:
PIRATINI

Pode chegar o dia:
NOTÉLIA

Dois favoritos:
BONG LAI e JOHN FOX

Acredite quem quiser:
EREBANGO

Um segrêdo:
SANAM

Na Berlinda:
TABU'

Habê

O Início da Reunião de Hoje

A reunião de hoje, tem o seu início marcado para as 14 horas.

S. JUDAS TADEU e S. JORGE. Nadeia R. Araújo agradece uma graça alcançada

Encarregado para uma fazenda, precisa-se com bastante prática, principalmente em avicultura. Tratar na rua Uruguaiana 147, sobrado — 43-7872

BAZAR ANNA NERY

Rádios, Radiolas — RCA e Philco. Discos clássicos e populares. Máquinas fotográficas, filmes, louças, Ferragens e brinquedos.

RUA ANA NERY, 839. Tel.: 48-9450. Faça suas compras, apresentando êste anúncio, para obter grandes descontos.

COMPRO 1 PIANO 28-0019

ATÉ CR$ 35.000,00 A VISTA

A. A. VILA IZABEL

ASSEMBLÉIA GERAL
Convocação

De acôrdo com o art. 37 dos Estatutos ficam convidados os srs. associados para uma assembléia geral a realizar-se, amanhã, dia 10, para a eleição de conselheiros efetivos e suplentes do C. D.

A 1.ª chamada será às 20h30m com número legal e a 2.ª às 21 horas com qualquer número.

Sindicato Nacional dos Pilotos em Transportes Aéreos
Sindicato Nacional dos Aeronautas
NOTA OFICIAL

Os SINDICATOS NACIONAIS DE AERONAUTAS e de PILOTOS EM TRANSPORTES AÉREOS participam ao público e às autoridades que:

CONSIDERANDO que o momento politico nacional exige de todos os brasileiros o máximo de ponderação e bom senso e o mais absoluto clima de paz e tranquilidade, tão necessários à Ordem Legal;

CONSIDERANDO o fato de, finalmente, terem os empregadores aberto as negociações para solução do problema salarial, chegando mesmo a indicar a data de 1º de janeiro de 1956 — que consideramos inaceitável — para que comecemos a ser beneficiados pelas vantagens do aumento que pleiteamos;

CONSIDERANDO que vislumbramos, agora, a possibilidade de êxito das nossas pretensões em clima de harmonia, como sempre foi nosso desejo;

CONSIDERANDO que os tripulantes não devem viver divorciados do pessoal de terra, já que existe a maior similitude em todos os seus direitos e deveres e, que é de maior interêsse estabelecer-se inquebrantável unidade entre tôdas as categorias que labutam na Aviação Comercial;

CONSIDERANDO, ainda, que os aeroviários já reivindicam melhorias salariais para breves dias e já dispuseram a se incorporar ao movimento conjunto em que estamos empenhados;

Resolveram adiar a greve marcada para zero hora do dia 7 de outubro de 1955, certos de que os empregadores e as autoridades entenderão nossos esforços e grandes sacrifícios, no sentido de que o atual impasse tenha uma solução satisfatória e que atende às necessidades imperiosas e inadiáveis de todos os empregados em transportes aéreos.

Rio de Janeiro, 6 de outubro de 1955.

OSMAR FERREIRA
Presidente do Sindicato Nacional dos Aeronautas
ERNESTO BRÉA
Presidente do Sindicato Nacional dos Pilotos em Transportes Aéreos

Perdeu-se documentos relativos ao carro de marca Citroen, n. 8.587

Pede-se o especial favor quem encontrar os referidos documentos, telefonar para 49-8068 ou 37-2930, chamar o Sr. André.

Átila Veloso

Acha-se enfêrmo nosso confrade sr. Átila P. Veloso, nome muito estimado na crônica turfista e diretor da A. C. T. do Rio de Janeiro. Ao distinto confrade, nossos votos de pronto restabelecimento.

Anuário do Turfe Brasileiro

Recebemos e agradecemos o anuário do turfe brasileiro referente ao ano de 1954, organizado pelo Jockey Club Brasileiro.

Vão Escolher a Pista

SAFIRA sòmente será apresentada se a corrida fôr na grama. Na areia, caberá a SIBYLA defender a jaqueta estrelada.

Por sua vez, CAMALEAO sòmente correrá na areia. Em pista gramada,

PROGRAMA DA CORRIDA DE HOJE NO HIPÓDROMO BRASILEIRO

1º PÁREO — Às 14 horas — 1.300 metros — Cr$ 45.000,00 — Éguas nac. de 6 anos, gan. até Cr$ 200.000,00 — P. da tabela, com sobr.

JÓQUEIS, QUILOS, COTAÇÕES, ETC.	N.	Ks.	Cota	PROPRIETÁRIOS	TRATADORES	NOSSAS INFORMAÇÕES
1—1 NOTÉLIA, D. Moreira	1	58	22	1 — Mário Diffini	1 — Gonçalino Feijó	1 — Continua em plena forma. Venderá caro a derrota.
2 ZINGARA, D. Silva	7	50	35	2 — Stud Diamante	2 — Luis Tripodi	2 — Foi regular quarto para Dona Yayá. Pode figurar.
3—3 LA CHULA, M. Alves	6	54	35	3 — Francisco M. Serrador	3 — Claudemiro Pereira	3 — Bom terceiro para Dona Yayá. Agora é fôrça.
4 ESSENCE, J. Ramos	4	54	50	4 — Carlos Couto Duarte	4 — Cornélio Ferreira	4 — Regular apenas. Nada deve pretender na prova.
5—5 ORTITA, O. Ulôa	5	56	30	5 — Stud Lineu de Paula Machado	5 — Ernani de Freitas	5 — A companhia agrada-lhe. Pode ser a ganhadora.
6 JONES, A. Caceres	2	50	60	6 — Carlos Figueiredo Costa	6 — Valdemiro Oliveira	6 — Vem de vitória. Tem «chance» para outra, pois.
4—7 EMBOSCADA, H. Lima	3	56	35	7 — Ataliba Moreira	7 — O proprietário	7 — Muito veloz. E' uma das prováveis na luta final.
8 OLNA, P. Fernandes	8	54	40	8 — Celestino Gomez	8 — O proprietário	8 — Bem movida. Possivel como azar para quem gosta.

2º PÁREO — Às 14h25m — 1.600 metros — Cr$ 50.000,00 — Anim. nac. de 5 anos, gan. até Cr$ 390.000,00 — P. da tabela com sobr.

	N.	Ks.	Cota			
1—1 ESCALER, J. Portilho	4	56	25	1 — Stud Marinha	1 — Geraldo Morgado	1 — Foi terceiro para Resoluta. Livre de contratempos...
2—2 JONAIG, J. Tinoco	2	52	30	2 — Stud Macau Norte	2 — Mariano Sales	2 — Pouco modificou o seu estado. Só como azar.
1—3 FIRST BOY, O. Ulôa	5	52	27	3 — Stud Lineu de Paula Machado	3 — Ernani de Freitas	3 — Vem de fácil vitória. Pode ganhar também outra.
4—4 EVERGREEN, B. Marinho	1	52	40	4 — Stud Seabra	4 — César Covarrúbias	4 — Foi quarto para Resoluta. Vale arriscar. Melhorou.
5 CONQUEROR, D. P. Silva	3	56	45	5 — Dario de Almeida	5 — Manuel de Sousa	5 — Pouco melhorou. Possivel apenas como grande azar.

3º PÁREO — Às 14h50m — 2.200 metros — Cr$ 54.000,00 — Anim. nac. de 7 e 8 anos, gan. até Cr$ 420.000,00 — P. da tab. c/sobr

	N.	Ks.	Cota			
1—1 DEMOLIDOR, O. Ulôa	5	60	35	1 — Jorge Abdalla Chama	1 — Adair Feijó	1 — Na distância parece-nos a fôrça. Deve ganhar.
2—2 CAMAL PACHA, N. Pereira	4	52	30	2 — Stud Mabra	2 — João Atlanesi	2 — Muito difícil aqui. A turma é algo muito forte.
3—3 PIRATINI, D. P. Silva	2	60	35	3 — Stud Atenas	3 — Alcides Morales	3 — Foi quarto para Idú. Tem possibilidades na prova.
4—4 KANTAR, J. Portilho	1	52	40	4 — Arnaldo Campos Seabra	4 — José S. da Silva	4 — Foi sexto para Idú. Outro que vai bem na distância.
5 TABC, A. Araújo	2	54	50	5 — Stud Goitacaz	5 — Moacir Canejo	» — Foi «regular» quinto. Nesta distância tem «chances».

4º PÁREO — Às 15h20m — 1.300 metros — Cr$ 60.000,00 — Potrancas nac. de 3 anos, dos leilões, sem vitória no país — P. da tabela.

	N.	Ks.	Cota			
1—1 BONG LAI, D. P. Silva	6	55	30	1 — Stud Rafai	1 — Alcides Morales	1 — Em boas condições. Pode ganhar esta prova agora.
» LUGANGA, J. Tinoco	3	55	30	» — Marcos de Lima	» — Idem	» — Bom reforço para a companhia na oportunidade.
2—2 EXPERIENCIA, A. Rosa	2	55	35	2 — H. Lima e Silva	2 — Válter Aliano	2 — Escoltou Koraline e só melhorou. Pode ganhar.
» GAIATA, J. Marchant	4	55	35	3 — Stud Sedução	3 — Fernando Pereira Schneider	3 — Estreante. Filha de Arrow tinindo. Vale arriscar.
1—4 TIANA, V. de Andrade	7	55	30	4 — Stud Tiana	4 — Jorge Werneck Viana	4 — Estreante. Filha de Gualcurú. Possivel como azar.
5 TEJ, N. Pereira	1	55	45	5 — Stud Ocirema	5 — Raduzino de Freitas	5 — Nada fêz até agora. Não cremos possa fazer algo.
6—6 DAMA DE PRETO, J. Portilho	9	55	60	6 — Stud Bacacheri	6 — Rubens Carrapito	6 — Estreante. Filha de Eperian. Pode formar a dupla.
7 TELUZ, L. Domingues	8	55	40	7 — Otávio Teixeira Campos	7 — Valdemar Costa	7 — Correu pouco no páreo vencido pela Koraline. Azar.
8 TRAMA, O. Ulôa	5	55	40	8 — Stud Ana Lúcia	8 — Adair Feijó	8 — Foi último para Koraline. Achamos muit odificil.

5º PÁREO — Às 15h50m — 1.500 metros — Cr$ 60.000,00 — Animais nacionai sde 4 anos, sem mais de 2 vitórias — Pesos da tabela.

	N.	Ks.	Cota			
1—1 TEJO, J. Tinoco	8	56	25	1 — Artur Herman Lundgren	1 — Eulógio Morgado	1 — Anda bem. Uma das fôrças na oportunidade.
» HOPE BOY, A. Araújo	3	56	25	» — Idem	» — Levi Ferreira	» — Bom reforço para o companheiro. Pode figurar.
2—2 SANAM, J. Marchant	7	56	35	2 — Zelia G. Peixoto de Castro	2 — Tancredo Coelho	2 — Só melhorou. Deve chegar entre os primeiros.
3 GREER GARSON, não correrá	2	56	—	3 — Haras Santa Fé Ltda.	3 — Luis Tripodi	3 — Não correrá.
3—4 PANURGO, L. Diaz	1	56	40	4 — Stud Chama	4 — Adair Feijó	4 — Bem movido. Como azar não deve ser desprezado.
5 MARON, L. Domingues	6	56	35	5 — Justo Perez	5 — O proprietário	5 — Foi apagado quinto para Hariali. Só como surpresa.
6—6 DOURANDO, J. Marinho	4	56	40	6 — Stud Baependi	6 — Fernando Pereira Schneider	6 — Conserva a forma. Serve para os azaristas agora.
7 QUINAU, O. Ulôa	5	56	30	7 — Stud Lineu de Paula Machado	7 — Ernani de Freitas	7 — Vem de vitória sôbre Oruro. Pode repetir agora.

6º PÁREO — Às 16h20m — 1.300 metros — Cr$ 60.000,00 — Potros nacionai sde 3 anos, dos leilões sem vitória no país — P. da tabela.

BETTING	N.	Ks.	Cota			
1—1 EREBANGO, B. Marinho	2	55	35	1 — Stud Iolanda	1 — Mariano Sales	1 — Foi terceir opara Boucanier e melhorou. Fôrça...
2 E. DO SUL, L. Domingues	3	55	50	2 — Stud Maranhão	2 — Justo Perez	2 — Sem credenciais pois a turma é forte. Está difícil.
3—3 HISTORICO, M. Henrique	1	55	40	3 — Stud Itaqui	3 — Valdemar Costa	3 — Bom terceiro para Iriri. Vai correr muito desta vez.
4 ENGAJADO, V. de Andrade	7	55	50	4 — Anibal Luz	4 — Jorge Werneck Viana	4 — Estreante. Filho de Miragaio. Há muitas esperanças.
5—5 IBAITI, O. Ulôa	6	55	35	5 — Stud Chama	5 — Adair Feijó	5 — Seu retrospecto é fraco. Nada deve pretender aqui.
6 ISPALMEN, U. Cunha	9	55	60	6 — José Bastos Padilha	6 — Geraldo Morgado	6 — Nada demonstrou até agora. Não cremos, pois.
4—7 JARAZAL, J. Ramos	5	55	40	7 — E. T. Fernandes	7 — José Orellana	7 — Só tem corrido pouco. Não acreditamos no seu êxito.
8 CAMBORIO, D. P. Silva	8	55	30	8 — Haras Itajaí	8 — Fernando Pereira Schneider	8 — Retrospecto do páreo. E' a fôrça na oportunidade.
» IJOSSE, J. Marchant	4	55	30	» — Carlos Bilbao Gama	» — Idem	» — Algo melhor. Possivel apenas como azar agora.

7º PÁREO — Às 16h50m — 1.500 metros — Cr$ 60.000,00 — Animais nacionais de 4 anos, sem mai sde 1 vitória — Pesos da tabela.

BETTING	N.	Ks.	Cota			
1—1 HASHIH, A. G. Silva	12	56	30	1 — Jorge P. F. M. Magalhães	1 — Carlos do Carmo Cabral	1 — E' muito veloz. Inimigo temivel na luta final.
2 CALIL, A. Araújo	11	56	50	2 — Stud Vargem Alegre	2 — Levi Ferreira	2 — Bem movido. Deve figurar bem na oportunidade.
3 KANDY BOY, J. Portilho	15	56	35	3 — Stud Rocha Faria	3 — Jorge Morgado	3 — Derrotou Sai Amargo e melhorou. Inimigo certo.
3—4 LAFACHO, N. Pereira	2	56	30	4 — Stud Rinaldo	4 — Miguel Gil	4 — Está bem preparado. Capaz de surpreender agora.
5 ROMANEIO, A. Cardoso	8	56	35	5 — Stud Ouro Branco	5 — Geraldo Morgado	5 — Vem de fraca atuação. Sòmente como surpresa.
6 CAPURRO, D. Moreira	14	56	50	6 — João Rangel Pinto	» — Gonçalino Feijó	6 — A turma não o intimida. Bom azar, portanto.
7 COLEIRO DO BREJO, J. Graça	5	56	50	7 — Stud Santa Rosa	7 — Cláudio Rosa	7 — Muito falado. Cuidado agora! Pode chegar a vez!
3—8 HELVETICO, D. P. Silva	3	56	45	8 — Stud Verde e Prêto	8 — Pedro Gusso Filh	8 — Seu estado é bom. Um adversário bem temivel.
9 AMADOR, J. G. Martins	7	56	50	9 — Stud Miramar	9 — Cirilo de Sousa	9 — Reaparece bem movido. Azar sedutor nesta prova.
10 LE ROUGE, D. Silva	6	56	500	10 — Stud América	10 — Manuel de Sousa	10 — Tem corrido pouco mas pode surpreender. Cuidado!
» DUX, U. Cunha	1	56	40	» — Leopoldo Canale	» — Idem	» — Vem de fracas atuações. Não cremos no seu êxito.
4—11 KIBAR, A. Rosa	10	56	50	11 — José Lauro de Freitas	11 — Armando Rosa	11 — Pelo que temos visto, não acreditamos faça algo.
12 JERRY, M. Henrique	9	56	60	12 — Cláudio Andrade Ramos	12 — Valdemar Costa	12 — Nada fêz até agora. Sòmente como grande azar.
13 ORURO, L. Diaz	4	56	45	13 — João S. Guimarães	13 — Mariano Sales	13 — Escoltou Quinau e melhorou. Candidato temivel.
» HIGH RED, J. Marinho	13	56	45	» — F. A. Ramos	» — Idem	» — Bom terceiro para Hariali. Deve chegar lutando.

8º PÁREO — Às 17h20m — 1.300 metros — Cr$ 45.000,00 — Anim. nac. de 6 anos, gan. até Cr$ 200.000,00 — P. da tab. com sobr.

BETTING	N.	Ks.	Cota			
1—1 JOHN FOX, J. Portilho	5	58	30	1 — Mário C. T. de Sousa	\ — Carlos do Carmo Cabral	1 — Seu estado é de apuro. Pode ser o ganhador aqui.
» ARATAU, A. Portilho	12	60	30	» — Stud Costa	» — Idem	» — Reforça a «poule» do companheiro

ESTA NOITE NO GINÁSIO MUNICIPAL DO MARACANÃ

Vê-se no clichê Valdemar Santana, no momento em que deixava o ringue, após derrotar Hélio Gracie.

VALDEMAR ENFRENTARÁ CARLSON GRACIE

SERÁ realizada hoje, à noite, no Ginásio do Maracanã, com início do programa às 20 horas, a luta de «jiu-jitsu» entre Carlson Gracie e Valdemar Santana, vencedor de Hélio Gracie.

Segundo foi enunciado, hoje não haverá o bárbaro «vale-tudo», não só porque a Federação Metropolitana de Pugilismo não autorizou tal espécie de briga, como porque a Polícia, melhor esclarecida desta vez, já declarou que não permitirá a deturpação do espírito esportivo, com a transformação do «jiu-jitsu» em outra modalidade de combate.

Não prejulguemos, porém. Supomos que em luta rigorosamente dentro das regras do «jiu-jitsu», as possibilidades de Carlson são maiores, porque se lhe atribuem conhecimentos técnicos mais completos. É possível. Portanto, segundo êsse ponto de vista, êle é tido como favorito. Mas, convenhamos, Valdemar Santana também é moço e valente. Possui fibra e coragem. Poderá surpreender e que concedem superioridade a Carlson.

Aguardemos. Essas coisas se decidem melhor no ringue.

Anunciaram os promotores da luta que várias altas autoridades foram convidadas a comparecer.

A FMP escalou os seguintes diretores e juízes:

Diretor de Espetáculo — major Joaquim Couto de Sousa; Diretor de Combate — sr. Almir Ferreira de Almeida; Assistentes — srs. Téti Alfonso; Médico de Plantão — dr. Caramuru Waldeck; Cronometrista — sr. José Paiazzo Filho; **Juízes** — Euzébio de Queiroz Filho, prof. Alberto de Faria Latorre, prof. Benedito Pelxoto, sr. Paulo Amaral e sr. Haroldo Brito; **Locutor** — Jaime Ferreira.

Em nota oficial, a FMP declarou que não valerão hoje os «permanentes» por ela distribuídos à imprensa, pois a luta não é por ela promovida, cabendo-lhe apenas o contrôle técnico. Esquivamo-nos de qualquer comentário a respeito.

A entrada do público se fará assim: camarotes e cadeiras numeradas, portão n. 19; arquibancadas, rampa da av. Maracanã.

ABSOLVIDO PAVÃO PELO TRIBUNAL

Sob a presidência do sr. César Luchetti, estêve reunido na noite de ontem o T. J. D. da F. M. F. julgando alguns casos de indisciplina da última rodada.

DEVOLVIDO O PROCESSO DE CACÁ

Inicialmente, o Tribunal apreciou o ofício do América relativo ao caso do zagueiro Cacá endereçado ao presidente Abelard França e remetido por êste, ao Tribunal. Relatando o assunto, o juiz Valdir Benevente levantou a preliminar de que o tribunal não tinha competência para apreciar o caso, por não estar caracterizado o litígio entre o clube e o jogador.

Por unanimidade o tribunal acolheu a preliminar do relator e o ofício foi devolvido à presidência da F. M. F..

ABSOLVIDO PAVÃO

A seguir o Tribunal passou ao julgamento dos processos em pauta, tomando as seguintes deliberações: Absolveu Pavão, do Flamengo por maioria de votos; suspendeu Miguel Cicarino, da Portuguêsa, por 1 jôgo; Ofício, do América por 2 jogos; e Geraldo, do Madureira por 1 jôgo, concedendo-lhe «sursis». Vasco, Flamengo e Botafogo, foram multados, respectivamente, em 150, 150 e 30 cruzeiros.

DECIDINDO A CHAVE DE PERDEDORES

As equipes «A», do Vasco da Gama e «B», do Fluminense, jogarão esta tarde, na piscina de São Januário, decidindo o vencedor da chave de perdedores do Torneio Aberto de Polo Aquático. A direção dêsse embate estará a cargo do sr. Nélson Zarur.

FALECEU O PRESIDENTE DA FIFA

BRUXELAS, 7 (AFP) — Faleceu o sr. R. W. Seldrayers, presidente da Federação Internacional de Futebol «Association».

O extinto, que residia nesta capital, contava 75 anos de idade. Além de presidente do Comitê Olímpico Belga era também vice-presidente do Conselho Superior de Educação Física e Desportos.

ESTRÉIA EM MANAUS O QUADRO DO VASCO

ENFRENTARÁ O FAST CLUBE

VIAJANDO pela Panair, seguiu na manhã de ontem, para Manaus, a delegação do Vasco da Gama, que fará dois jogos em gramados amazonenses. O avião que conduzia os cruzmaltinos sofreu uma «panne» e, depois de duas horas de viagem, foi obrigado a retornar ao Galeão. Como consequência a delegação teve de viajar em outra aeronave.

O primeiro compromisso do líder do certame carioca está programado para a tarde de hoje, no parque amazonense, contra o Nacional Fast Clube.

A estréia do Vasco está sendo aguardada com grande interêsse. Sua equipe deverá ser esta: Hélio; Paulinho e Haroldo; Laerte, Orlando e Beto; Sabará, Válter, Vavá, Muneca e Parodi.

O meia Maneca, que estará presente no jôgo de hoje, em Manaus.

VENCERAM OS TITULARES PELA CONTAGEM MÍNIMA

Pronto o Botafogo Para Jogar Amanhã

NA manhã de ontem, o Botafogo treinou, encerrando os preparativos para o jôgo de domingo, contra a Portuguêsa.

O ensaio foi dividido em dois períodos. No primeiro, os titulares venceram os suplentes por 1-0, gôl de Garrincha, formando os dois quadros com a seguinte organização: TITULARES — Amauri «Lugano»; Tomé e Nilton Santos; Orlando Maia, Bob e Juvenal; Garrincha, Paulinho, Gato, Casnock e João Carlos. SUPLENTES — Edgard; Aderbal e Ataíde; Rubens, Pampolini e Abigail; Rodrigues, Orlando, Max, Quarentinha e Joel. No período complementar, os efetivos enfrentaram os aspirantes, vencendo igualmente por 1-0, tento de Gato.

ASSINOU LUGANO

Depois do treino, o goleiro Lugano assinou novo contrato com o Botafogo, pelo espaço de seis meses. Receberá 10 mil cruzeiros de ordenado mensal, confirmando, assim, a informação que divulgamos.

Garrincha, autor do único tento no treino do Botafogo.

NOTÍCIAS DA F. M. F.

— O Botafogo deu entrada, ontem, na F. M. F., do novo contrato firmado pelo goleiro Lugano, que terá a duração de seis meses. Desta forma, Lugano está apto a entrar em ação amanhã contra a Portuguêsa, dependendo isto, naturalmente, da própria direção técnica alvinegra.

— O Flamengo, representado por um quadro misto, jogará amanhã em Petrópolis, enfrentando a seleção local. Para tanto, solicitou, ontem, à F. M. F., a indispensável autorização.

PROGRAMA da Semana

Hoje

VOLIBOL

CAMPEONATO JUVENIL FEMININO E TORNEIO DE QUALQUER CLASSE

FLAMENGO X FLUMINENSE

TIJUCA X BANGU

TÊNIS

CAMPEONATO MASCULINO DA CIDADE

TIJUCA X FLUMINENSE

POLO AQUÁTICO

FLUMINENSE B X VASCO A

Amanhã

FUTEBOL

CAMPEONATOS DA CIDADE E ASPIRANTES

BOTAFOGO X PORTUGUÊSA

BONSUCESSO X OLARIA

CRISTÓVÃO X OLARIA

CANTO DO RIO X MADUREIRA

CAMPEONATO JUVENIL

S. CRISTÓVÃO X OLARIA

CAMPEONATO DE AMADORES DE 3ª CATEGORIA

CAMPO GRANDE X UNIÃO

ORIENTE X AMÉRICA SUBURBANO

ATILIA X PRIMEIRO DE MAIO

CAMPEONATO DE ASPIRANTES DA 2ª CATEGORIA

ATILIA X ANCHIETA

NATAÇÃO

III CONCURSO OFICIAL DA F. M. S.

REMO

REGATA PRÉ-CAMPEONATO

TIRO AO ALVO

CAMPEONATO CARIOCA

PEDIU REGISTRO COMO EMPRESÁRIO

O empresário José Bastos da Costa dirigiu-se ontem à C. B. D. solicitando o seu registro naquela qualidade. Soube porém, que o C. B. D. não tardamente atendeu ao pedido em virtude do C. N. D. estar o assunto

COMEÇA O CAMPEONATO CARIOCA DE SALTOS

GRANDES GINETES EM COTEJO

NA pista da Sociedade Hípica Brasileira inicia-se esta tarde a disputa do Campeonato Carioca de Saltos, da Federação Hípica Metropolitana. A prova será em percurso normal, de quatorze obstáculos na altura de 1m30 e 1m40. Participarão os melhores ginetes cariocas entre os quais destacam-se Antonio Carlos Carvalho, Hermes Vasconcelos e Adelmar Henrique de Carvalho, pela Sociedade Hípica Brasileira e Nélson Passôa Filho, Paulo Borba e Fernando Formiga, pelo Flamengo.

ENCERRADO O CAMPEONATO ABERTO DO GRAJAÚ T. C.

ALOISIO ESTEVES VENCEU NEGRI

ENCERROU-SE o Campeonato Aberto «Grajaú Tênis Clube» promovido por êsse grêmio da zona Norte, sob o patrocínio da F. M. T., com a vitória do tricolor Aloisio Esteves sôbre o tijucano Benedito Negri, em partida das mais empolgantes e perante numerosa assistência. Boa a partida final, com lances de muita movimentação. Estêves fazendo alarde de sobeba forma levou de vencida Negri por 9 a 7, 3 a 6 e 6 a 2 cedendo o tijucano sòmente devido à mocidade e vigor do seu oponente. Tendo em vista o sucesso alcançado por êste campeonato, que constava do programa de comemoração de aniversário, os dirigentes do Grajaú, Santos Moreira e Carlos Gusmão, pretendem mantê-lo no próximo ano, já aí, com a presença de um maior número de astros do ténis carioca. Após o término da peleja o vice-presidente da F. M. T., dr. João Luís Lopes Bentes, procedeu a entrega dos prêmios aos vencedores, felicitando os dirigentes do grêmio promotor pelo êxito obtido.

SALA DE JANTAR E DORMITÓRIO — VENDE-SE uma mobília de sala de jantar rústica, sucupira e um dormitório «Chipandale» completos, em perfeito estado. Ver e tratar à rua Caruaru, 361, apto. 1 — Grajaú.

DR. MANOEL BRONSTEIN

Análises médicas — Av. Rio Branco n. 257 — Salas 503-4-5 — Tel: 52-2747 — Diàriamente, das 1 às 19 horas.

OCHOA TREINOU NA OFENSIVA

Treinou o América ontem pela manhã, embora sòmente a 15 do corrente estará em atividade contra o Flamengo. Muitos titulares estiveram ausentes, como Rubens, Osvaldinho, Hélio, Ferreira, Ceninho, Válter, Sousa Filho e Canário. Os titulares venceram por 2-1, gols de J. Alves e Leônidas, para os vencedores, e Romeiro, para os vencidos. A nota curiosa do treino foi a presença do goleiro Uchoa na ponta esquerda, em face de necessitar de dar maior elasticidade aos músculos da perna esquerda. Eis as equipes: **Titulares** — Dinarte; Zé de Sousa e E'dison; Ivan, Aloísio e Maneco; Nelsinho, J. Alves, Leônidas, Alarcon e Ofício. **Suplentes** — Osni; Naval e Osmar; Didi, Oto e Roberto; Jéferson, Duarte, Romeiro, Davi e Uchoa.

Diario de Notícias esportivo

SEGUNDA SEÇÃO — Sábado, 8 de Outubro de 1955

Williams Será o Juiz de Botafogo x Portuguêsa

Os Demais Juízes Para os Jogos de Amanhã

FORAM escolhidos ontem os juízes que dirigirão os jogos de amanhã pelo campeonato carioca, na sua nona rodada. Como se sabe, a rodada está dividida em duas etapas, já que os outros três jogos sòmente serão disputados na semana vindoura. Não houve qualquer dificuldade para a escolha das autoridades que controlarão os prélios e a prova disso é que não se recorreu ao sorteio: foram todos escolhidos de comum acôrdo e são os seguintes:

Botafogo x Portuguêsa, em General Severiano: árbitro — Charles Williams. Auxiliares: José Adélio Maia e Lino Teixeira. Aspirantes: Aristocílio Rocha. O encontro de juvenis sòmente será disputado no dia 16.

S. Cristóvão x Madureira, em Figueira de Melo: árbitro — Eunápio de Queirós. Auxiliares: José Meneses e Antônio G. Moreira. Aspirantes: Ivan Capelletti. Juvenis: Manuel Machado.

Canto do Rio x Madureira em Caio Martins: árbitro — Harry Davis. Auxiliares: Ezídio Nogueira e Jaime Teixeira Braga. Aspirantes: Wilson Lopes de Sousa.

ADEMAR VAI AO CHILE

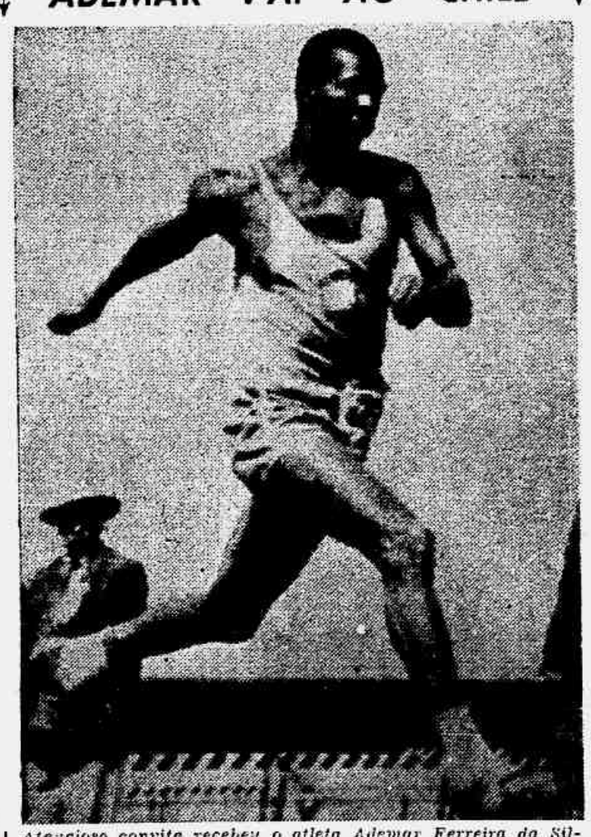

Atencioso convite recebeu o atleta Ademar Ferreira da Silva, da Federação Atlética do Chile, para realizar, no próximo dia 12 — Dia das Américas — uma exibição durante um torneio, em Quikombo. Além das exibições, realizará o nosso campeão mundial do Salto Triplo algumas conferências, nas quais abordará variados aspectos do atletismo. O Conselho Técnico da C.B.D., reunido ontem, à tarde, tomou conhecimento do convite e resolveu aceitá-lo, tendo sido solicitado ao C.N.D. a extração de passaporte especial.

P'RA LER no Bonde

JOSÉ BRÍGIDO

CERTO O C. N. D. — Apesar das recomendações feitas pelo Conselho Nacional de Desportos, dirigentes de clubes, revelando desídia ou indisciplina, estão em trato com empresários ou emissários, para a realização de temporadas no exterior. A Deliberação 82-55, do C. N. D, é como se fôsse letra morta. Convem que o supremo órgão esportivo do país não se mostre tolerante com aquêles que buscam desprestigiar suas decisões, estabelecendo ambiente de desrespeito e indisciplina. Ninguem ignora que nenhum empresário ou emissário poderá organizar temporadas internacionais de clubes brasileiros no estrangeiro sem estar com a sua situação regularizada no C. N. D. A atitude do clube que dá de ombros à resolução do Conselho é ainda mais grave.

⊖

AGITAÇÃO INJUSTIFICADA — Fizeram em [illegible] os arraiais do América, porque o Fluminense comunicou considerar-se desobrigado do convênio assinado em 31 de agôsto de 1950, pelos clubes cariocas, por ter sido desvirtuada sua prática e também porque o referido convênio tem sido invocado «para fins que fogem ao seu principal objetivo». Não há razão para tanto. O presidente do América, sr. Alvaro Bragança, homem de [illegible] e dotado de espírito lúcido, não desconhece que o Fluminense agiu com a maior lisura no caso de [illegible] de Carlos Castro Borges, jogador por êle [illegible] do. O comportamento do clube das Laranjeiras foi de uma elegância indiscutível, a ponto de não [illegible] concluir as negociações sem prévio entendimento com a América. Se, depois, o Fluminense decidiu [illegible] contratou o jogador, não lhe cabe qualquer [illegible] lidade. Em face da lei, estando Carlos [illegible] terminado e com direito a passe livre, [illegible] êle firmasse compromisso com outro clube. Mesmo assim, o Fluminense quis ouvir o América. O que se fez [illegible] em tôrno da questão, em Campos Sales, é [illegible] de que o Fluminense não foi correto com o América [illegible] do isto não é absolutamente verdade. Não se pode tapar o sol com uma simples peneira. É mais simples e mais bonito acatar os fatos sem deturpá-los [illegible] fora do campo, saber perder não é desdouro.

⊖

VINGANÇA — Os Gracie jamais perdoaram a Valdemar Santana a derrota que êste impôs ao Hélio, naquela barbarissima «vale tudo», que contou, surpreendentemente, com a aprovação da Polícia. Tanto fizeram que conseguiram arranjar nova luta com o Valdemar. Hoje, à noite, no Ginásio do Maracanã, Carlson terá por objetivo vingar o tio. Embora a situação da energia elétrica seja gravíssima, haverá exceção para a luta, que é muito importante... A indústria e comércio que apertem o cinto, economizem o mais possível para que possam ser realizadas lutazinhas de «jiu-jitsu» à noite, para satisfação de feridas vaidades profissionais... Pipocas!

PRESIDÊNCIA DA REPÚBLICA

COMISSÃO EXECUTIVA DO PLANO DO CARVÃO NACIONAL

EDITAL DE CONCORRÊNCIA PÚBLICA Nº 1-55

(Para o levantamento aerofotogramétrico de uma área irregular de cêrca de 4.500 km2, situada no Estado de Santa Catarina, com centro nas proximidades da cidade de Criciúma).

Chama-se a atenção dos interessados para o Edital acima publicado, a páginas 18.464, do «Diário Oficial», de 1º-10-1955 (Seção I), e no qual se fixa a data de 27 de outubro, às 14 horas, para o recebimento das propostas para a concorrência.

Rio de Janeiro, 27 de setembro de 1955.

ÁLVARO DE PAIVA ABREU
Presidente da Comissão de Concorrência

VISTO:
OSWALDO PINTO DA VEIGA
Diretor-Executivo

Máquinas de Costura SINGER

PAGO ATE' Cr$ 5.000,00

Firma particular, em organização no interior de Minas, em confecção de roupas feitas, precisa comprar uma certa quantidade de máquinas de costura Singer ou Pfaff, de pé ou portáteis. Não importa se estiverem bichadas ou defeituosas. Pago de Cr$ 1.000,00 até Cr$ 5.000,00, segundo o valor de cada uma. — TEL.: 38-8699.

Agradecendo a Preferência

E a atenção que seus fregueses sempre a distinguiram a CASA JUVENAL, em comemoração ao seu 14º aniversário, querendo retribuir a esta preferência de seus fregueses, oferece durante o mês de OUTUBRO, seus artigos por preços de aniversário, como exemplo:

Tafetá «côres firmes»	de Cr$	40,00	por Cr$	35,00
Poketing Alagoano	de Cr$	18,00	por Cr$	15,00
Metim c/1,00 largura	de Cr$	20,00	por Cr$	17,00
Séda para manga	de Cr$	36,00	por Cr$	32,00
Clina c/0,40 largura	de Cr$	27,00	por Cr$	23,00
Entertela Castor	de Cr$	53,00	por Cr$	48,00
Entertela 418	de Cr$	30,00	por Cr$	25,00
Sanforisada «América»	de Cr$	38,00	por Cr$	34,00
Botão para calça	de Cr$	14,00	por Cr$	13,00
Botão para paletó	de Cr$	30,00	por Cr$	26,00

E todos os demais artigos, que seria uma longa lista para enumerar. Atendemos pelo Reembolso Postal.

CASA JUVENAL

Av. Pres. Vargas, 1213 e Av. Tomé de Sousa, 151-2º loja

COMEÇA O CAMPEONATO DE TÊNIS DA CIDADE

Fluminense Contra Tijuca e Country

TENDO sido adiado por motivo de fôrça maior o início do Campeonato Carioca Interclubes Feminino por equipes, avisamos aos tenistas disputantes do mesmo, que o jôgo Fluminense x Country, está programado para hoje, às 15 horas e Country x Fluminense para o dia 11 do corrente, às 15 horas, respectivamente.

— Também terá início hoje, às 15 horas o jôgo Tijuca x Fluminense do Campeonato Carioca Interclube Masculino. No próximo dia 12, às 20h30m teremos o segundo jôgo Country x Tijuca.

COMPLETO ROTEIRO DO SELECIONADO BRASILEIRO

SETE JOGOS NA EUROPA, EM 1956

CONFIRMADO que foi, ontem, pelo sr. Baeta Leal, o assentamento do jôgo entre a seleção da Turquia e a do Brasil para o dia 1.º de maio (e não dia 2, como foi antes noticiado), tem a C. B. D. pronto o roteiro da visita que o quadro brasileiro fará à Europa, em 1956, visita essa que faz parte do plano dos mentores cebedenses para proporcionar maior experiência internacional aos nossos jogadores. O embarque da delegação deverá ocorrer no dia 4 de abril e o regresso, no dia 10 de maio. Os jogos serão os seguintes:

Dia 5 de abril, em Lisbôa; dia 15, em Zurich; dia 22, em Viena; dia 25, em Milão ou Roma; dia 29, em Praga; dia 1.º de maio em Istambul; e dia 9, em Londres.

APRONTOU O OLARIA

O Olaria encerrou ontem os preparativos para o jôgo de amanhã com o São Cristóvão. Os titulares venceram por 3 a 0, tentos de Pombo (2) e Léo. O atacante Maxwell gripado, não treinou. Foram estas as equipes:

EFETIVOS: Válter; Osvaldo e Renato; Moacir, Barbosa e Dodó; Tiãozinho, Pombo, Léo, Russo e Mário.

SUPLENTES: Arli; Tião e Sansão; Meme, Vildes e Álvaro; Patesco, Arlindo, Bera, Cosme e Jalbas.

TENTARÁ RECUPERAR O TÍTULO PERDIDO

CHICAGO, 7 — (U.P.) — No próximo dia 4 de novembro, no Estádio de Chicago, Sugar Ray Robinson, o antigo campeão dos pugilistas meio-médios, tentará recuperar o título em luta com Carl Olson, atual campeão. Robinson já derrotou Olson duas vêzes, sendo que uma delas por K.O. no 13º round, em Filadélfia, em 1950, e outra, por decisão, no 15º assalto, em São Francisco, em 1951.

NOVO COLETIVO DO BONSUCESSO

Preparando-se para o jôgo do dia 16 contra o Vasco, treinou ontem à tarde o Bonsucesso. Todos os titulares estiveram em ação, registrando-se a vantagem dos efetivos por 4-2, gols de Nilo (2), Milton e Jair para os vencedores e Moacir para os vencidos. Eis as duas equipes: **Titulares** — Julião; Bibi e Gonçalo; Décio, Pacheco e Paulo; Milton, Geraldo, Válter, Jair e Nilo. **Suplentes** — Nédio; Edison e Mauro; Edil, Celso e Nico; Jorginho, Azulão, Naval, Moacir e Castro.

Iniciam-se Dois Certames de Volibol Feminino

Pelejas na Gávea e Conde de Bonfim

DOIS certames de voleibol feminino serão iniciados esta tarde. Trata-se do Torneio de Qualquer Classe e Campeonato Juvenil. As pelejas programadas são as seguintes:

FLAMENGO x FLUMINENSE — Quadra do Flamengo — Válter Alves e Nelmo Pragana, juízes e Josefina Martin Stolle, apontador.

TIJUCA x BANGU — Quadra do Tijuca — Aires Dantas e Antônio Sá Pinto, juízes e Elza Veiga Martins, apontadora.

Sòmente **HOJE**
em único representação

MARIA STUART
de Schiller
Grande Teatro **De Millus**
às 21,35 na
RÁDIO NACIONAL